臺灣日日新報 第一万四千三百八十二號 昭和十五年三月二十八日（不曜日） （明治卅一年五月九日第三種郵便物認可）

けさ閉院式を擧行

【東京二十七日發同盟】第七十五議會閉會の勅語奉讀式は二十七日午後一時より貴族院において行われた、この日天皇陛下には親臨あらせられず、米内首相以下各閣僚、松平、佐々木、小山、田子各貴族院議長同副議長に勅語を正して賜與、午前十時五十分議長を議場に召集、式を擧行した

優渥なる勅語を賜ふ

【東京二十七日發同盟】二十七日第七十五議會閉會式に當り左の如き勅語を賜はった

勅語 臣等本日ヲ以テ帝國議會ノ閉會ヲ命ス仰テ聖旨ヲ體シ協賛ノ任ヲ全クセムコトヲ期ス

億兆一心、報效を期す

小山衆議院議長の談

呼吸を一にして報效を期し、倍加勞勵の節を致し、以て聖意を體し、天恩の万一に報い奉らむことを誓ふと共に、帝國の上に將又東亞建設の上に重大なる使命を果すため、衆議院は協力一致擧國體制に邁進し以て肇國の大理想を顯現せんとする國民不動の信念を中外に表明したことは眞に意義深きことと言はさるを得ない、今や支那事變處理をめぐつて國際關係の緊迫は日に迫りつつあり、この新政局の展開に當り三百有餘名の議員諸君と共に新時代を劃して、擧國友好、共同防共、經濟提携の實を擧げ、東亞新秩序の建設に邁進すれば、ここに皇國の使命は完遂せられ、以て聖慮を安んじ奉ることを得るであらう

一、二三億圓節減か

百六十億豫算實行方針

【東京二十六日發同盟】十五年度豫算は、豫算計、特別會計、臨時軍事費特別會計を通じ百六十億に近い額を以て編成することになるが右豫算は大體新內閣の組成した內閣としては更に豫算の方針に基き豫算を檢討したものであるから現下の財政經濟の現狀に鑑み一層徹底的に節約、緊縮に努力することとなるであらう

吹田町に市制

【東京二十七日發同盟】內務省では來る二日七日發同盟】內務省では來る二日より大阪府三島郡吹田町に市制を布く旨二十七日告示した、これで全國の市數は百六十となつた

英佛へ軍用機六百機を供給

【ワシントン二十六日發同盟】アメリカ製最新式軍用機の對英佛供給は一時中止されてゐたが、二十六日英佛兩國に對し新に最新式戰鬪機の輸出許可方を決定した、この結果目下アメリカ陸軍當局の注文に依り建造中の軍用機六百機を英佛兩國に供給することになつた

英內閣の改造說

有力に傳へらる

【ロンドン二十六日發同盟】復活祭後開會を終へた國會休會中に內閣改造說が俄然勢力を加へ各新聞も一齊に內閣改造問題を取上げてゐるが二十六日のデーリー・メール紙はチェンバレン首相の內閣改造計畫はチェンバレン首相、ハリファックス外相、サイモン藏相、チャーチル海相、ホアー陸相をもつて戰爭遂行に必要なる二切の政策を決定すべく閣內に戰爭閣僚會議を組織することとなる模樣である、これが實現すればチャーチル現海相は陸軍相となり、陸、海、空軍三軍司令官は二十六日歸北した

テレキー洪外相ムッソリーニ伊首相と會談

約一間に亙つて

【ローマ二十六日發同盟】二十六日午前チアノ伊外相と會見したハンガリーのテレキー外相は同日午後ムッソリニ首相と一時間に亙り親談を遂げた、右會談においてはテレキー外相から最近のバルカン情勢に關しイタリーがルーマニア接近政策を持してゐる折柄、ハンガリー、ルーマニアの國交關係等を詳細に報告して今後のイタリーの好意的援助を求め、ハンガリー、イタリー相互間關係の不安を解消したものと見られる、更に最近のソ獨關係の變化に關しても意見の交換があつたと見られてゐる

ボリヴィヤに叛亂

間もなく政府軍に鎭定さる

【ラ・パス（ボリヴィヤ）二十六日發同盟】ボリヴィヤ大統領ブスタマンテ氏が最近ボリヴィヤ陸軍當局の注文に依り建造中の軍用機六百機を英佛兩國に供給することになつたことに關し、英國筋の通信員に對し「ソ聯の眞の敵はドイツではなくて英國である、ソ聯は英國の帝國主義的政策を攻撃し來つた、政府は直ちに戰爭を布告すると共に政府軍も繰出しこれに反撃を加へた結果叛亂軍は間もなく殆ど降服した首謀者ジルベルト・カンベロ中將並びにアントニオ・カンベロ・アルセの兩人の信ぜられてゐる叛亂の原因は、去る十月行はれた大統領選擧に於いてエンリケ・ペラランデ氏が當選したことに對する反對運動であつたものと見られてゐる、政府代表者の言明に依れば叛亂部隊は完全に政府の手で鎭壓されてゐるとのことであるが、依然として其の全貌は不明である

伊、西兩國相踵いで汪政權を承認せん

獨、確定的承認

【ローマ二十五日發同盟】新支那中央政府の成立に伴ひイタリーが即時承認を與へることは確實なイタリー側當局に傳はればスペイン政府も汪政權を支那政府として承認する

經濟提携の基本條件

工商部長梅思平氏の演說

【南京二十六日發同盟】國民政府工商部長梅思平氏は二十六日午後九時から二十分間「中日經濟提携の基本條件」と題し大要左の如き講演をラヂオ放送を行つた

中日經濟提携とは中國の長所と日本の長所とを交換及び資本が相互に相補ひ東亞に緊密に連結する關係が互に密接し合ふことであるが、而して此の二つの基本的條件が備つてをらねばならぬ、第一日支兩國が夫々の國自國の獨立自主、換言すれば一個の獨立的經濟單位を作つてから後に他の國家に依ほすことが出來である、然らざれば中國の自主的經濟政策なるものは第二國際國家の支配するところとなるであらう、若し一つの完備した農工商業の機關なくしては他の國家の產業機關の一部分切と化し、又獨立自主的國際貿易なく

獨ソ不可侵條約

成立の經緯

【香港二十七日發同盟】獨ソ不可侵條約成立の經緯に關しては二十六日晚香港發ロイター電は左の如く傳つた

本期條約に於ける政府提出條約は國會第六件を除いて法律的に十七件を數へたが、其內兩院通過は百八件でこれは過去の例に比し最多のレコードである、換言すればその細部問題に百六十餘件といふ未曾有の巨額に上り、また今期國會の特徴は國防法案も一擧十一件を通過したことである、殊に獨ソ不可侵條約の成立は獨ソ兩國間の關係を一變し、從つて世界の政局に重大なる影響を與へるものと見られてゐる

時局同志會は解散

【東京二十七日發同盟】時局同志會では二十六日の衆議院本會議散會後院內に議員總會を開き、協議の結果、今議會の終了を期して更に新たなる政治情勢へ對應するため、同會を發展的に解散することを決定、午後二時より院內大臣室に於て解散式を擧行した

聖戰貫徹議員聯盟

各派常任幹事を決定

【東京二十七日發同盟】二十五日發會式を擧げた聖戰貫徹議員聯盟は二十六日午後幹事會を開き左の如く決定した

海南島掃蕩戰

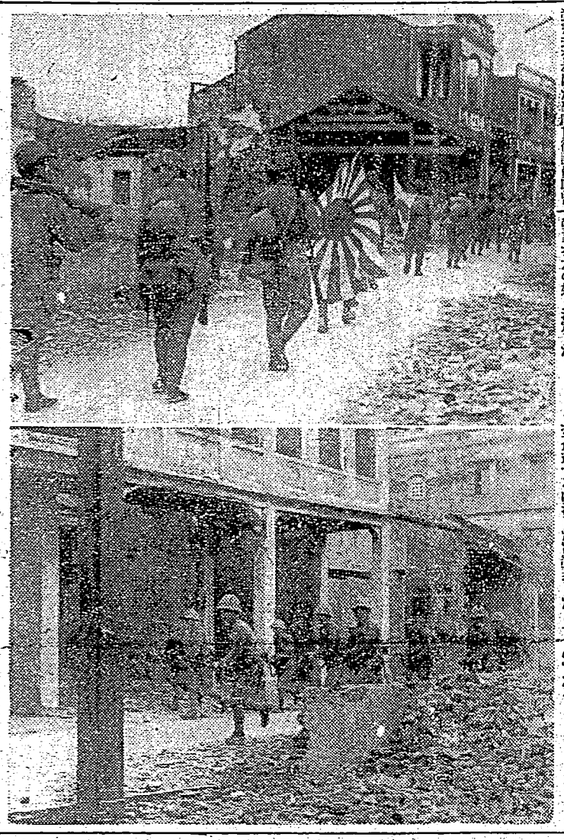

㊤は海南島東端鋪前港の東南錦山市に入る陸戰隊
㊦は鴻家坡市內の掃蕩に活躍する海軍部隊

和平運動參加理由

新政府趙農鑛部長談

【南京二十六日發同盟】新中央政府の國民黨部長に任命された中國青年黨中央執行委員會委員長曾琦氏は二十六日中國通信社の和平運動參加の經緯及び參加に當つて左の如く語つた

何故我國が出來なかつたと云へば中國と日本が中國の經濟獨立を援助して相互的にせんとするのだと云ふ理論的非難に遭かれてゐるためである、双方とも國民はかかる理論ソ經綸を捨てゝかからねばならぬ、中國は日本と相提携しての努力を傍けて聯盟の民族資源を保護開發し、もつて一つの完備工商業機構を造成し、もつて一つの業務機構を開發し、もつて堅固な合作關係を樹立しなければならぬ

中共政治局會議を開催

重要問題を討議

【香港二十七日發同盟】伺うべき情報に依ればモスクワより歸國した中共代表陳紹禹及び張國燾を迎へ中共政治局會議が開催、朱德、陳紹禹の外、彭雪楓、葉劍英、林祖涵、周恩來、張聞天、秦邦憲、王明等政治局員が出席したが、同會議の新外交コースの問題について討議を行つてゐると云はれ尙中央政治委員會は近く開かれるものである

駐佛ソ聯大使召還に決定

ソ聯側ラヂオで發表

【パリ二十六日發同盟】スーリッツ駐佛ソ聯大使の召還說が傳へられ佛ソ兩國交の危機が云々されつつある折柄、ソ聯政府は二十六日ラヂオを通じソ聯は既にフランスの要求を容れてスーリッツ駐佛大使を召還する決した旨發表したと傳はれる、尙今回のスーリッツ大使召還要求は同大使がパリ在留民を代表してスターリン書記長に對しフィンランド援助に就キモクラシーを壓倒した說に就キモクとがフランス政府の感情に觸れたものである

泰國駐在米公使更迭

【ワシントン二十六日發同盟】アメリカ政府はタイ國駐劄公使を更迭することとなり二十六日アルバニア駐劄公使ホーグランド氏を新タイ國駐劄公使に任命した

二ツ巴の抗爭

共產、山西、中央の三軍

【太原二十六日發同盟】昨年來數次に亙り激烈なる武力衝突を繰返した共產軍と山西軍とは今回愈々全面的戰爭を開始するに至つたが、一方華北方面の中央軍第九十軍は去る二月末黃河を越えて晉々山西省西南部に進入し、山西軍の背後の攻勢に出でたるに對し山西軍側では中央軍の山西省內進出は共產軍の勢力を抑壓すると同時に山西軍の整理を計る一石二鳥の策謀より為されたものとして反撃を開き、目下黃河沿岸及び汾陽、孝義、交城、文水、徐溝、太谷、祁縣、平遙、介休の各縣に亙つて激戰を展開してゐるが、今や山西の共產軍、山西軍中央軍はニツ巴となつて相爭ふ惨憺たる內戰狀態を呈するに至つた

三國志

（164）

吉川英治作・矢野橋村畫

珠

（五）

驍將は一騎にそれを為しても、文化の發達は一朝にしては成さない。

驍將までの目標には、狼群一つで、結果も、勇猛過ぎるがさえて次の進退の際にすむと、必ずや人心の分裂を起す。初めの同志も、司志でなくなつてくる。個々の個性へ走る。意見の衝突や紛亂が初まる。經濟の發展や紛亂が解消作用を呼ぶ。そして第二の段階へ、那邊は目に見えぬまに移行してゆくのである。

曹操、劉備の器兵も、今やそこへ置かれて來たのであつた。

當初の理想も今何處へ。

まづ、その狼煙を揚げた初めに掛けて十八箇國の諸侯を糾合した檄文自身からまづ先に、

（おれは俺でやらう）

を決意したものの如く、大勢には勝利を占めながら、殘り少き強力な手勢と、疑勞困ぱいたる不平と、疑心とを抱いて、遂はやく八州の地へ去つてしまつた。

袁紹となつた麾下の者たちから、計らずも主盟者たつた袁紹は孤獨で、珠を抱くと、忽ち心變りして

「ざうですか。——いや又、陸郎へる」

自分も独を前掛けて去らうと考

驍將はいつも敵愾心の弱い始まつた。——組織はあれど統令が法はないのである治國の歷史を仰いでこゝ悲しげに驍將の歷史を仰いでこんな事なら、まだ前の部相國の襲撃のほうがましだつた……）

と嘆き合つた。

夜となれば人通りもなく稀々同に明るのは、人民を喰つて野性に返つた野良犬のさけびか、女の悲鳴ばかりだつた。

「大将、お呼ですか」

劉備玄德は、一夜ひそかに、公孫瓚の前に立つてゐた。

公孫瓚は、彼に告げた。

「ほかではないが、此頃、つくづく諸侯の心や又、統御策略の腕を察するに、どうも頭目ないことばかりだ。袁紹には、この後を處理してゆく力がない。棄てるに彼は無能だ。きつと今に收拾できなくなる混亂が起ると思ふ」

「はい。……」

「君もさう思ふだらう。君を初め關羽、張飛などにも、擅非働きさせて何の酬ふところもなく袁紹の陣營が、一先づ冀州の陣を去つて御坐る本原へ歸つてはどうか。——自分も独を前携つて去らうと考へる」

「ざうですか。——いや又、陸郎

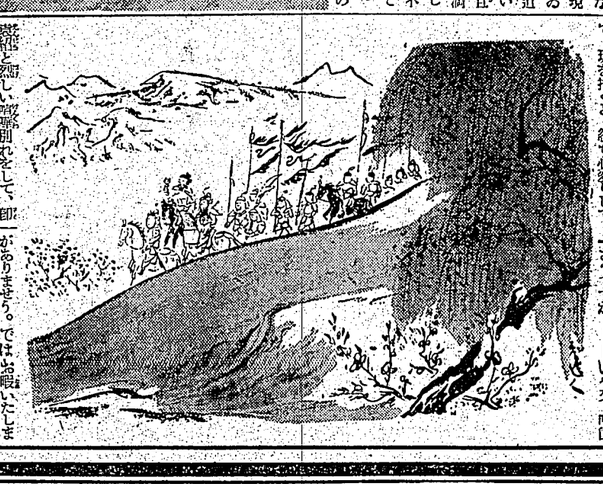

海軍御用達 鐵肝油
病氣を知らぬ身體！
それには肝油のビタミン、增血のもと鐵分とをコロイド狀とした而もコーヒーシロップのやうに美味と云ふ「强肝油」を飲用しませう。
發賣元 東京芝川佐賀町 鐵肝油 工藤商店

我慢の出來ない頭痛に賞用される高級解熱鎭痛劑ノパポンの廣告です
頭痛にも感冒にもパポン錠
我ながら情ない……と頭の不調をかこつ前にノパポン錠を思ひ出して下さい……服めば極めて短時間で痛みを和らげ、重苦しい氣分をスッキリと一掃させます。
第十四、一四二三四 537

防豫の血溫腦溢
四十、五十台……の保健劑
平素血壓の高い方は勿論、肥滿者、飮酒家、愛煙家等、心臟腎臟等の血行機能を過勞せしめ、これらの機管に早期障害を招きがちな方は必ずデウカルチン錠を／
デウカルチン錠は血行器の作用を正調化して、血壓を健康位に保たしめ、腦溢血狹心症の危險を未然に防止します。
一〇〇錠……一三〇
五〇〇錠……六〇〇
大阪北濱 田邊商店

制服も教科書も お古使用が良い

新入生や家庭へ注意書

なく、從來のあり合せのもので良い、教科書は古い教科書を使用してもよい、服は新調の必要なく現在上級生が着ているものの中古品を許可して貰う、校内では小學校時代の運動服を使用すれば良い、万年筆、時計は使用させぬ一方、制帽は現在使用中のものを補綴して使用に堪へない場合の外は新調しない事、靴、鞄類、靴下、草履、下駄等も修理して長い間使用するやう心掛け、若し新調する際は學校所定のものに依る事、長靴下は使用しない事が原則であるが、教科書は購買にならない限り出來るだけ上級生から譲り受ける事、時計、万年筆、ジャーブペンシルは使用させぬ事、各種ノートは學校指定のものか又は各自が適當と信ずるものを用ひ、

入試は現在の方法

島田文教局長東京で語る

【東京二十七日發本社支局特電】教育制度の改革その他文教關係の用務を帶び在京中の島田文教局長は二十七日午後任途に就く前記者團と會見、

一、教育制度改革の件

今回の改革は小學校教育の根本的改革ではなく、從來の制度の缺陷を是正し、時局の要請に應ずるものである、

二、入學試驗の件

入學試驗は從來の方法に依り、學科目は從來通り國語、算術、理科、體操とし、口頭試問は行はない、

三、入學者選擇の件

入學者選擇は從來の方法に依り、學力、人物、身體、家庭の狀況等を考慮して行ふ、

四、入學志願者の件

入學志願者は從來通り一校一人とし、二校以上志願することは出來ない、

五、入學期の件

入學期は從來通り四月一日とし、學年の始めも從來通り四月一日とする、

六、入學者數の件

入學者數は從來通り各學校の收容力に應じ定員を定めるが、今回の改革は入學者數を減ずる意圖ではない、

七、入學試驗實施の件

入學試驗實施は從來通り各學校長に一任する、

八、入學試驗實施期の件

入學試驗實施期は從來通り各學校長に一任する、

九、入學試驗實施時間の件

入學試驗實施時間は從來通り各學校長に一任する、

十、入學試驗實施場所の件

入學試驗實施場所は從來通り各學校長に一任する、

十一、入學試驗實施科目の件

入學試驗實施科目は從來通り各學校長に一任する、

十二、入學試驗實施方法の件

入學試驗實施方法は從來通り各學校長に一任する、

十三、入學試驗實施程度の件

入學試驗實施程度は從來通り各學校長に一任する、

十四、入學試驗實施の件

入學試驗實施は從來通り各學校長に一任する、

十五、入學試驗實施の件

入學試驗實施は從來通り各學校長に一任する、

十六、入學試驗實施の件

入學試驗實施は從來通り各學校長に一任する、

十七、入學試驗實施の件

入學試驗實施は從來通り各學校長に一任する、

十八、入學試驗實施の件

入學試驗實施は從來通り各學校長に一任する、

十九、入學試驗實施の件

入學試驗實施は從來通り各學校長に一任する、

二十、入學試驗實施の件

入學試驗實施は從來通り各學校長に一任する、

二十一、入學試驗實施の件

入學試驗實施は從來通り各學校長に一任する、

二十二、入學試驗實施の件

入學試驗實施は從來通り各學校長に一任する、

二十三、入學試驗實施の件

入學試驗實施は從來通り各學校長に一任する、

二十四、入學試驗實施の件

入學試驗實施は從來通り各學校長に一任する、

二十五、入學試驗實施の件

入學試驗實施は從來通り各學校長に一任する、

二十六、入學試驗實施の件

入學試驗實施は從來通り各學校長に一任する、

二十七、入學試驗實施の件

入學試驗實施は從來通り各學校長に一任する、

二十八、入學試驗實施の件

入學試驗實施は從來通り各學校長に一任する、

二十九、入學試驗實施の件

入學試驗實施は從來通り各學校長に一任する、

三十、入學試驗實施の件

入學試驗實施は從來通り各學校長に一任する、

三十一、入學試驗實施の件

入學試驗實施は從來通り各學校長に一任する、

三十二、入學試驗實施の件

入學試驗實施は從來通り各學校長に一任する、

三十三、入學試驗實施の件

入學試驗實施は從來通り各學校長に一任する、

三十四、入學試驗實施の件

入學試驗實施は從來通り各學校長に一任する、

三十五、入學試驗實施の件

入學試驗實施は從來通り各學校長に一任する、

三十六、入學試驗實施の件

入學試驗實施は從來通り各學校長に一任する、

三十七、入學試驗實施の件

入學試驗實施は從來通り各學校長に一任する、

三十八、入學試驗實施の件

入學試驗實施は從來通り各學校長に一任する、

三十九、入學試驗實施の件

入學試驗實施は從來通り各學校長に一任する、

四十、入學試驗實施の件

入學試驗實施は從來通り各學校長に一任する、

四十一、入學試驗實施の件

入學試驗實施は從來通り各學校長に一任する、

四十二、入學試驗實施の件

入學試驗實施は從來通り各學校長に一任する、

四十三、入學試驗實施の件

入學試驗實施は從來通り各學校長に一任する、

四十四、入學試驗實施の件

入學試驗實施は從來通り各學校長に一任する、

四十五、入學試驗實施の件

入學試驗實施は從來通り各學校長に一任する、

四十六、入學試驗實施の件

入學試驗實施は從來通り各學校長に一任する、

四十七、入學試驗實施の件

入學試驗實施は從來通り各學校長に一任する、

四十八、入學試驗實施の件

入學試驗實施は從來通り各學校長に一任する、

四十九、入學試驗實施の件

入學試驗實施は從來通り各學校長に一任する、

五十、入學試驗實施の件

入學試驗實施は從來通り各學校長に一任する、

五十一、入學試驗實施の件

入學試驗實施は從來通り各學校長に一任する、

五十二、入學試驗實施の件

入學試驗實施は從來通り各學校長に一任する、

五十三、入學試驗實施の件

入學試驗實施は從來通り各學校長に一任する、

五十四、入學試驗實施の件

入學試驗實施は從來通り各學校長に一任する、

五十五、入學試驗實施の件

入學試驗實施は從來通り各學校長に一任する、

五十六、入學試驗實施の件

入學試驗實施は從來通り各學校長に一任する、

五十七、入學試驗實施の件

入學試驗實施は從來通り各學校長に一任する、

五十八、入學試驗實施の件

入學試驗實施は從來通り各學校長に一任する、

五十九、入學試驗實施の件

入學試驗實施は從來通り各學校長に一任する、

六十、入學試驗實施の件

入學試驗實施は從來通り各學校長に一任する、

六十一、入學試驗實施の件

入學試驗實施は從來通り各學校長に一任する、

六十二、入學試驗實施の件

入學試驗實施は從來通り各學校長に一任する、

六十三、入學試驗實施の件

入學試驗實施は從來通り各學校長に一任する、

六十四、入學試驗實施の件

入學試驗實施は從來通り各學校長に一任する、

六十五、入學試驗實施の件

入學試驗實施は從來通り各學校長に一任する、

六十六、入學試驗實施の件

入學試驗實施は從來通り各學校長に一任する、

六十七、入學試驗實施の件

入學試驗實施は從來通り各學校長に一任する、

六十八、入學試驗實施の件

入學試驗實施は從來通り各學校長に一任する、

六十九、入學試驗實施の件

入學試驗實施は從來通り各學校長に一任する、

七十、入學試驗實施の件

入學試驗實施は從來通り各學校長に一任する、

七十一、入學試驗實施の件

入學試驗實施は從來通り各學校長に一任する、

七十二、入學試驗實施の件

入學試驗實施は從來通り各學校長に一任する、

七十三、入學試驗實施の件

入學試驗實施は從來通り各學校長に一任する、

七十四、入學試驗實施の件

入學試驗實施は從來通り各學校長に一任する、

七十五、入學試驗實施の件

入學試驗實施は從來通り各學校長に一任する、

七十六、入學試驗實施の件

入學試驗實施は從來通り各學校長に一任する、

七十七、入學試驗實施の件

入學試驗實施は從來通り各學校長に一任する、

七十八、入學試驗實施の件

入學試驗實施は從來通り各學校長に一任する、

七十九、入學試驗實施の件

入學試驗實施は從來通り各學校長に一任する、

八十、入學試驗實施の件

入學試驗實施は從來通り各學校長に一任する、

八十一、入學試驗實施の件

入學試驗實施は從來通り各學校長に一任する、

八十二、入學試驗實施の件

入學試驗實施は從來通り各學校長に一任する、

八十三、入學試驗實施の件

入學試驗實施は從來通り各學校長に一任する、

八十四、入學試驗實施の件

入學試驗實施は從來通り各學校長に一任する、

八十五、入學試驗實施の件

入學試驗實施は從來通り各學校長に一任する、

八十六、入學試驗實施の件

入學試驗實施は從來通り各學校長に一任する、

八十七、入學試驗實施の件

入學試驗實施は從來通り各學校長に一任する、

八十八、入學試驗實施の件

入學試驗實施は從來通り各學校長に一任する、

八十九、入學試驗實施の件

入學試驗實施は從來通り各學校長に一任する、

九十、入學試驗實施の件

入學試驗實施は從來通り各學校長に一任する、

九十一、入學試驗實施の件

入學試驗實施は從來通り各學校長に一任する、

九十二、入學試驗實施の件

入學試驗實施は從來通り各學校長に一任する、

九十三、入學試驗實施の件

入學試驗實施は從來通り各學校長に一任する、

九十四、入學試驗實施の件

入學試驗實施は從來通り各學校長に一任する、

九十五、入學試驗實施の件

入學試驗實施は從來通り各學校長に一任する、

九十六、入學試驗實施の件

入學試驗實施は從來通り各學校長に一任する、

九十七、入學試驗實施の件

入學試驗實施は從來通り各學校長に一任する、

九十八、入學試驗實施の件

入學試驗實施は從來通り各學校長に一任する、

九十九、入學試驗實施の件

入學試驗實施は從來通り各學校長に一任する、

百、入學試驗實施の件

入學試驗實施は從來通り各學校長に一任する、

百一、入學試驗實施の件

入學試驗實施は從來通り各學校長に一任する、

百二、入學試驗實施の件

入學試驗實施は從來通り各學校長に一任する、

百三、入學試驗實施の件

入學試驗實施は從來通り各學校長に一任する、

百四、入學試驗實施の件

入學試驗實施は從來通り各學校長に一任する、

百五、入學試驗實施の件

入學試驗實施は從來通り各學校長に一任する、

百六、入學試驗實施の件

入學試驗實施は從來通り各學校長に一任する、

百七、入學試驗實施の件

入學試驗實施は從來通り各學校長に一任する、

百八、入學試驗實施の件

入學試驗實施は從來通り各學校長に一任する、

百九、入學試驗實施の件

入學試驗實施は從來通り各學校長に一任する、

百十、入學試驗實施の件

入學試驗實施は從來通り各學校長に一任する、

百十一、入學試驗實施の件

入學試驗實施は從來通り各學校長に一任する、

百十二、入學試驗實施の件

入學試驗實施は從來通り各學校長に一任する、

百十三、入學試驗實施の件

入學試驗實施は從來通り各學校長に一任する、

百十四、入學試驗實施の件

入學試驗實施は從來通り各學校長に一任する、

百十五、入學試驗實施の件

入學試驗實施は從來通り各學校長に一任する、

百十六、入學試驗實施の件

入學試驗實施は從來通り各學校長に一任する、

百十七、入學試驗實施の件

入學試驗實施は從來通り各學校長に一任する、

百十八、入學試驗實施の件

入學試驗實施は從來通り各學校長に一任する、

百十九、入學試驗實施の件

入學試驗實施は從來通り各學校長に一任する、

百二十、入學試驗實施の件

入學試驗實施は從來通り各學校長に一任する、

百二十一、入學試驗實施の件

入學試驗實施は從來通り各學校長に一任する、

百二十二、入學試驗實施の件

入學試驗實施は從來通り各學校長に一任する、

百二十三、入學試驗實施の件

入學試驗實施は從來通り各學校長に一任する、

百二十四、入學試驗實施の件

入學試驗實施は從來通り各學校長に一任する、

百二十五、入學試驗實施の件

入學試驗實施は從來通り各學校長に一任する、

百二十六、入學試驗實施の件

入學試驗實施は從來通り各學校長に一任する、

百二十七、入學試驗實施の件

入學試驗實施は從來通り各學校長に一任する、

百二十八、入學試驗實施の件

入學試驗實施は從來通り各學校長に一任する、

百二十九、入學試驗實施の件

入學試驗實施は從來通り各學校長に一任する、

百三十、入學試驗實施の件

入學試驗實施は從來通り各學校長に一任する、

百三十一、入學試驗實施の件

入學試驗實施は從來通り各學校長に一任する、

百三十二、入學試驗實施の件

入學試驗實施は從來通り各學校長に一任する、

百三十三、入學試驗實施の件

入學試驗實施は從來通り各學校長に一任する、

百三十四、入學試驗實施の件

入學試驗實施は從來通り各學校長に一任する、

百三十五、入學試驗實施の件

入學試驗實施は從來通り各學校長に一任する、

百三十六、入學試驗實施の件

入學試驗實施は從來通り各學校長に一任する、

百三十七、入學試驗實施の件

入學試驗實施は從來通り各學校長に一任する、

百三十八、入學試驗實施の件

入學試驗實施は從來通り各學校長に一任する、

百三十九、入學試驗實施の件

入學試驗實施は從來通り各學校長に一任する、

百四十、入學試驗實施の件

入學試驗實施は從來通り各學校長に一任する、

百四十一、入學試驗實施の件

入學試驗實施は從來通り各學校長に一任する、

百四十二、入學試驗實施の件

入學試驗實施は從來通り各學校長に一任する、

百四十三、入學試驗實施の件

入學試驗實施は從來通り各學校長に一任する、

百四十四、入學試驗實施の件

入學試驗實施は從來通り各學校長に一任する、

百四十五、入學試驗實施の件

入學試驗實施は從來通り各學校長に一任する、

百四十六、入學試驗實施の件

入學試驗實施は從來通り各學校長に一任する、

百四十七、入學試驗實施の件

入學試驗實施は從來通り各學校長に一任する、

百四十八、入學試驗實施の件

入學試驗實施は從來通り各學校長に一任する、

百四十九、入學試驗實施の件

入學試驗實施は從來通り各學校長に一任する、

百五十、入學試驗實施の件

入學試驗實施は從來通り各學校長に一任する、

百五十一、入學試驗實施の件

入學試驗實施は從來通り各學校長に一任する、

百五十二、入學試驗實施の件

入學試驗實施は從來通り各學校長に一任する、

百五十三、入學試驗實施の件

入學試驗實施は從來通り各學校長に一任する、

百五十四、入學試驗實施の件

入學試驗實施は從來通り各學校長に一任する、

百五十五、入學試驗實施の件

入學試驗實施は從來通り各學校長に一任する、

百五十六、入學試驗實施の件

入學試驗實施は從來通り各學校長に一任する、

百五十七、入學試驗實施の件

入學試驗實施は從來通り各學校長に一任する、

百五十八、入學試驗實施の件

入學試驗實施は從來通り各學校長に一任する、

百五十九、入學試驗實施の件

入學試驗實施は從來通り各學校長に一任する、

百六十、入學試驗實施の件

入學試驗實施は從來通り各學校長に一任する、

百六十一、入學試驗實施の件

入學試驗實施は從來通り各學校長に一任する、

百六十二、入學試驗實施の件

入學試驗實施は從來通り各學校長に一任する、

百六十三、入學試驗實施の件

入學試驗實施は從來通り各學校長に一任する、

百六十四、入學試驗實施の件

入學試驗實施は從來通り各學校長に一任する、

百六十五、入學試驗實施の件

入學試驗實施は從來通り各學校長に一任する、

百六十六、入學試驗實施の件

入學試驗實施は從來通り各學校長に一任する、

百六十七、入學試驗實施の件

入學試驗實施は從來通り各學校長に一任する、

百六十八、入學試驗實施の件

入學試驗實施は從來通り各學校長に一任する、

百六十九、入學試驗實施の件

入學試驗實施は從來通り各學校長に一任する、

百七十、入學試驗實施の件

入學試驗實施は從來通り各學校長に一任する、

百七十一、入學試驗實施の件

入學試驗實施は從來通り各學校長に一任する、

百七十二、入學試驗實施の件

入學試驗實施は從來通り各學校長に一任する、

百七十三、入學試驗實施の件

入學試驗實施は從來通り各學校長に一任する、

百七十四、入學試驗實施の件

入學試驗實施は從來通り各學校長に一任する、

百七十五、入學試驗實施の件

入學試驗實施は從來通り各學校長に一任する、

百七十六、入學試驗實施の件

入學試驗實施は從來通り各學校長に一任する、

百七十七、入學試驗實施の件

入學試驗實施は從來通り各學校長に一任する、

百七十八、入學試驗實施の件

入學試驗實施は從來通り各學校長に一任する、

百七十九、入學試驗實施の件

入學試驗實施は從來通り各學校長に一任する、

百八十、入學試驗實施の件

入學試驗實施は從來通り各學校長に一任する、

百八十一、入學試驗實施の件

入學試驗實施は從來通り各學校長に一任する、

百八十二、入學試驗實施の件

入學試驗實施は從來通り各學校長に一任する、

百八十三、入學試驗實施の件

入學試驗實施は從來通り各學校長に一任する、

百八十四、入學試驗實施の件

入學試驗實施は從來通り各學校長に一任する、

百八十五、入學試驗實施の件

入學試驗實施は從來通り各學校長に一任する、

百八十六、入學試驗實施の件

入學試驗實施は從來通り各學校長に一任する、

百八十七、入學試驗實施の件

入學試驗實施は從來通り各學校長に一任する、

百八十八、入學試驗實施の件

入學試驗實施は從來通り各學校長に一任する、

百八十九、入學試驗實施の件

入學試驗實施は從來通り各學校長に一任する、

百九十、入學試驗實施の件

入學試驗實施は從來通り各學校長に一任する、

百九十一、入學試驗實施の件

入學試驗實施は從來通り各學校長に一任する、

百九十二、入學試驗實施の件

入學試驗實施は從來通り各學校長に一任する、

百九十三、入學試驗實施の件

入學試驗實施は從來通り各學校長に一任する、

百九十四、入學試驗實施の件

入學試驗實施は從來通り各學校長に一任する、

百九十五、入學試驗實施の件

入學試驗實施は從來通り各學校長に一任する、

百九十六、入學試驗實施の件

入學試驗實施は從來通り各學校長に一任する、

百九十七、入學試驗實施の件

入學試驗實施は從來通り各學校長に一任する、

百九十八、入學試驗實施の件

入學試驗實施は從來通り各學校長に一任する、

百九十九、入學試驗實施の件

入學試驗實施は從來通り各學校長に一任する、

二百、入學試驗實施の件

入學試驗實施は從來通り各學校長に一任する、

二百一、入學試驗實施の件

入學試驗實施は從來通り各學校長に一任する、

二百二、入學試驗實施の件

入學試驗實施は從來通り各學校長に一任する、

二百三、入學試驗實施の件

入學試驗實施は從來通り各學校長に一任する、

二百四、入學試驗實施の件

入學試驗實施は從來通り各學校長に一任する、

二百五、入學試驗實施の件

入學試驗實施は從來通り各學校長に一任する、

二百六、入學試驗實施の件

入學試驗實施は從來通り各學校長に一任する、

二百七、入學試驗實施の件

入學試驗實施は從來通り各學校長に一任する、

二百八、入學試驗實施の件

入學試驗實施は從來通り各學校長に一任する、

二百九、入學試驗實施の件

入學試驗實施は從來通り各學校長に一任する、

二百十、入學試驗實施の件

入學試驗實施は從來通り各學校長に一任する、

二百十一、入學試驗實施の件

入學試驗實施は從來通り各學校長に一任する、

二百十二、入學試驗實施の件

入學試驗實施は從來通り各學校長に一任する、

二百十三、入學試驗實施の件

入學試驗實施は從來通り各學校長に一任する、

二百十四、入學試驗實施の件

入學試驗實施は從來通り各學校長に一任する、

二百十五、入學試驗實施の件

入學試驗實施は從來通り各學校長に一任する、

二百十六、入學試驗實施の件

入學試驗實施は從來通り各學校長に一任する、

二百十七、入學試驗實施の件

入學試驗實施は從來通り各學校長に一任する、

二百十八、入學試驗實施の件

入學試驗實施は從來通り各學校長に一任する、

二百十九、入學試驗實施の件

入學試驗實施は從來通り各學校長に一任する、

二百二十、入學試驗實施の件

入學試驗實施は從來通り各學校長に一任する、

二百二十一、入學試驗實施の件

入學試驗實施は從來通り各學校長に一任する、

二百二十二、入學試驗實施の件

入學試驗實施は從來通り各學校長に一任する、

二百二十三、入學試驗實施の件

入學試驗實施は從來通り各學校長に一任する、

二百二十四、入學試驗實施の件

入學試驗實施は從來通り各學校長に一任する、

二百二十五、入學試驗實施の件

入學試驗實施は從來通り各學校長に一任する、

二百二十六、入學試驗實施の件

入學試驗實施は從來通り各學校長に一任する、

二百二十七、入學試驗實施の件

入學試驗實施は從來通り各學校長に一任する、

二百二十八、入學試驗實施の件

入學試驗實施は從來通り各學校長に一任する、

二百二十九、入學試驗實施の件

入學試驗實施は從來通り各學校長に一任する、

二百三十、入學試驗實施の件

入學試驗實施は從來通り各學校長に一任する、

二百三十一、入學試驗實施の件

入學試驗實施は從來通り各學校長に一任する、

二百三十二、入學試驗實施の件

入學試驗實施は從來通り各學校長に一任する、

二百三十三、入學試驗實施の件

入學試驗實施は從來通り各學校長に一任する、

二百三十四、入學試驗實施の件

入學試驗實施は從來通り各學校長に一任する、

二百三十五、入學試驗實施の件

入學試驗實施は從來通り各學校長に一任する、

二百三十六、入學試驗實施の件

入學試驗實施は從來通り各學校長に一任する、

二百三十七、入學試驗實施の件

入學試驗實施は從來通り各學校長に一任する、

二百三十八、入學試驗實施の件

入學試驗實施は從來通り各學校長に一任する、

二百三十九、入學試驗實施の件

入學試驗實施は從來通り各學校長に一任する、

二百四十、入學試驗實施の件

入學試驗實施は從來通り各學校長に一任する、

二百四十一、入學試驗實施の件

入學試驗實施は從來通り各學校長に一任する、

二百四十二、入學試驗實施の件

入學試驗實施は從來通り各學校長に一任する、

二百四十三、入學試驗實施の件

入學試驗實施は從來通り各學校長に一任する、

二百四十四、入學試驗實施の件

入學試驗實施は從來通り各學校長に一任する、

二百四十五、入學試驗實施の件

入學試驗實施は從來通り各學校長に一任する、

二百四十六、入學試驗實施の件

入學試驗實施は從來通り各學校長に一任する、

二百四十七、入學試驗實施の件

入學試驗實施は從來通り各學校長に一任する、

二百四十八、入學試驗實施の件

入學試驗實施は從來通り各學校長に一任する、

二百四十九、入學試驗實施の件

入學試驗實施は從來通り各學校長に一任する、

二百五十、入學試驗實施の件

入學試驗實施は從來通り各學校長に一任する、

二百五十一、入學試驗實施の件

入學試驗實施は從來通り各學校長に一任する、

二百五十二、入學試驗實施の件

入學試驗實施は從來通り各學校長に一任する、

二百五十三、入學試驗實施の件

入學試驗實施は從來通り各學校長に一任する、

二百五十四、入學試驗實施の件

入學試驗實施は從來通り各學校長に一任する、

二百五十五、入學試驗實施の件

入學試驗實施は從來通り各學校長に一任する、

二百五十六、入學試驗實施の件

入學試驗實施は從來通り各學校長に一任する、

二百五十七、入學試驗實施の件

入學試驗實施は從來通り各學校長に一任する、

二百五十八、入學試驗實施の件

入學試驗實施は從來通り各學校長に一任する、

二百五十九、入學試驗實施の件

入學試驗實施は從來通り各學校長に一任する、

二百六十、入學試驗實施の件

入學試驗實施は從來通り各學校長に一任する、

二百六十一、入學試驗實施の件

入學試驗實施は從來通り各學校長に一任する、

二百六十二、入學試驗實施の件

入學試驗實施は從來通り各學校長に一任する、

二百六十三、入學試驗實施の件

入學試驗實施は從來通り各學校長に一任する、

二百六十四、入學試驗實施の件

入學試驗實施は從來通り各學校長に一任する、

二百六十五、入學試驗實施の件

入學試驗實施は從來通り各學校長に一任する、

二百六十六、入學試驗實施の件

入學試驗實施は從來通り各學校長に一任する、

二百六十七、入學試驗實施の件

入學試驗實施は從來通り各學校長に一任する、

二百六十八、入學試驗實施の件

入學試驗實施は從來通り各學校長に一任する、

二百六十九、入學試驗實施の件

入學試驗實施は從來通り各學校長に一任する、

二百七十、入學試驗實施の件

入學試驗實施は從來通り各學校長に一任する、

二百七十一、入學試驗實施の件

入學試驗實施は從來通り各學校長に一任する、

二百七十二、入學試驗實施の件

入學試驗實施は從來通り各學校長に一任する、

二百七十三、入學試驗實施の件

入學試驗實施は從來通り各學校長に一任する、

二百七十四、入學試驗實施の件

入學試驗實施は從來通り各學校長に一任する、

二百七十五、入學試驗實施の件

入學試驗實施は從來通り各學校長に一任する、

二百七十六、入學試驗實施の件

入學試驗實施は從來通り各學校長に一任する、

二百七十七、入學試驗實施の件

入學試驗實施は從來通り各學校長に一任する、

二百七十八、入學試驗實施の件

入學試驗實施は從來通り各學校長に一任する、

二百七十九、入學試驗實施の件

入學試驗實施は從來通り各學校長に一任する、

二百八十、入學試驗實施の件

入學試驗實施は從來通り各學校長に一任する、

二百八十一、入學試驗實施の件

入學試驗實施は從來通り各學校長に一任する、

二百八十二、入學試驗實施の件

入學試驗實施は從來通り各學校長に一任する、

二百八十三、入學試驗實施の件

入學試驗實施は從來通り各學校長に一任する、

二百八十四、入學試驗實施の件

入學試驗實施は從來通り各學校長に一任する、

二百八十五、入學試驗實施の件

入學試驗實施は從來通り各學校長に一任する、

二百八十六、入學試驗實施の件

入學試驗實施は從來通り各學校長に一任する、

二百八十七、入學試驗實施の件

入學試驗實施は從來通り各學校長に一任する、

二百八十八、入學試驗實施の件

入學試驗實施は從來通り各學校長に一任する、

二百八十九、入學試驗實施の件

入學試驗實施は從來通り各學校長に一任する、

二百九十、入學試驗實施の件

入學試驗實施は從來通り各學校長に一任する、

二百九十一、入學試驗實施の件

入學試驗實施は從來通り各學校長に一任する、

二百九十二、入學試驗實施の件

入學試驗實施は從來通り各學校長に一任する、

二百九十三、入學試驗實施の件

入學試驗實施は從來通り各學校長に一任する、

二百九十四、入學試驗實施の件

入學試驗實施は從來通り各學校長に一任する、

二百九十五、入學試驗實施の件

入學試驗實施は從來通り各學校長に一任する、

二百九十六、入學試驗實施の件

入學試驗實施は從來通り各學校長に一任する、

二百九十七、入學試驗實施の件

入學試驗實施は從來通り各學校長に一任する、

二百九十八、入學試驗實施の件

入學試驗實施は從來通り各學校長に一任する、

二百九十九、入學試驗實施の件

入學試驗實施は從來通り各學校長に一任する、

三百、入學試驗實施の件

入學試驗實施は從來通り各學校長に一任する、

三百一、入學試驗實施の件

入學試驗實施は從來通り各學校長に一任する、

三百二、入學試驗實施の件

入學試驗實施は從來通り各學校長に一任する、

三百三、入學試驗實施の件

入學試驗實施は從來通り各學校長に一任する、

三百四、入學試驗實施の件

入學試驗實施は從來通り各學校長に一任する、

三百五、入學試驗實施の件

入學試驗實施は從來通り各學校長に一任する、

三百六、入學試驗實施の件

入學試驗實施は從來通り各學校長に一任する、

三百七、入學試驗實施の件

入學試驗實施は從來通り各學校長に一任する、

三百八、入學試驗實施の件

入學試驗實施は從來通り各學校長に一任する、

三百九、入學試驗實施の件

入學試驗實施は從來通り各學校長に一任する、

三百十、入學試驗實施の件

入學試驗實施は從來通り各學校長に一任する、

三百十一、入學試驗實施の件

入學試驗實施は從來通り各學校長に一任する、

三百十二、入學試驗實施の件

入學試驗實施は從來通り各學校長に一任する、

三百十三、入學試驗實施の件

入學試驗實施は從來通り各學校長に一任する、

三百十四、入學試驗實施の件

入學試驗實施は從來通り各學校長に一任する、

三百十五、入學試驗實施の件

入學試驗實施は從來通り各學校長に一任する、

三百十六、入學試驗實施の件

入學試驗實施は從來通り各學校長に一任する、

三百十七、入學試驗實施の件

入學試驗實施は從來通り各學校長に一任する、

三百十八、入學試驗實施の件

入學試驗實施は從來通り各學校長に一任する、

三百十九、入學試驗實施の件

入學試驗實施は從來通り各學校長に一任する、

三百二十、入學試驗實施の件

入學試驗實施は從來通り各學校長に一任する、

三百二十一、入學試驗實施の件

入學試驗實施は從來通り各學校長に一任する、

三百二十二、入學試驗實施の件

入學試驗實施は從來通り各學校長に一任する、

三百二十三、入學試驗實施の件

入學試驗實施は從來通り各學校長に一任する、

三百二十四、入學試驗實施の件

入學試驗實施は從來通り各學校長に一任する、

三百二十五、入學試驗實施の件

入學試驗實施は從來通り各學校長に一任する、

三百二十六、入學試驗實施の件

入學試驗實施は從來通り各學校長に一任する、

三百二十七、入學試驗實施の件

入學試驗實施は從來通り各學校長に一任する、

三百二十八、入學試驗實施の件

入學試驗實施は從來通り各學校長に一任する、

三百二十九、入學試驗實施の件

入學試驗實施は從來通り各學校長に一任する、

三百三十、入學試驗實施の件

入學試驗實施は從來通り各學校長に一任する、

三百三十一、入學試驗實施の件

入學試驗實施は從來通り各學校長に一任する、

三百三十二、入學試驗實施の件

入學試驗實施は從來通り各學校長に一任する、

三百三十三、入學試驗實施の件

入學試驗實施は從來通り各學校長に一任する、

三百三十四、入學試驗實施の件

入學試驗實施は從來通り各學校長に一任する、

三百三十五、入學試驗實施の件

入學試驗實施は從來通り各學校長に一任する、

三百三十六、入學試驗實施の件

入學試驗實施は從來通り各學校長に一任する、

三百三十七、入學試驗實施の件

入學試驗實施は從來通り各學校長に一任する、

三百三十八、入學試驗實施の件

入學試驗實施は從來通り各學校長に一任する、

三百三十九、入學試驗實施の件

入學試驗實施は從來通り各學校長に一任する、

三百四十、入學試驗實施の件

入學試驗實施は從來通り各學校長に一任する、

三百四十一、入學試驗實施の件

入學試驗實施は從來通り各學校長に一任する、

三百四十二、入學試驗實施の件

入學試驗實施は從來通り各學校長に一任する、

三百四十三、入學試驗實施の件

入學試驗實施は從來通り各學校長に一任する、

三百四十四、入學試驗實施の件

入學試驗實施は從來通り各學校長に一任する、

三百四十五、入學試驗實施の件

入學試驗實施は從來通り各學校長に一任する、

三百四十六、入學試驗實施の件

入學試驗實施は從來通り各學校長に一任する、

三百四十七、入學試驗實施の件

入學試驗實施は從來通り各學校長に一任する、

三百四十八、入學試驗實施の件

入學試驗實施は從來通り各學校長に一任する、

三百四十九、入學試驗實施の件

入學試驗實施は從來通り各學校長に一任する、

三百五十、入學試驗實施の件

入學試驗實施は從來通り各學校長に一任する、

三百五十一、入學試驗實施の件

入學試驗實施は從來通り各學校長に一任する、

三百五十二、入學試驗實施の件

入學試驗實施は從來通り各學校長に一任する、

三百五十三、入學試驗實施の件

入學試驗實施は從來通り各學校長に一任する、

三百五十四、入學試驗實施の件

入學試驗實施は從來通り各學校長に一任する、

三百五十五、入學試驗實施の件

入學試驗實施は從來通り各學校長に一任する、

三百五十六、入學試驗實施の件

入學試驗實施は從來通り各學校長に一任する、

三百五十七、入學試驗實施の件

入學試驗實施は從來通り各學校長に一任する、

三百五十八、入學試驗實施の件

入學試驗實施は從來通り各學校長に一任する、

三百五十九、入學試驗實施の件

入學試驗實施は從來通り各學校長に一任する、

三百六十、入學試驗實施の件

入學試驗實施は從來通り各學校長に一任する、

三百六十一、入學試驗實施の件

入學試驗實施は從來通り各學校長に一任する、

三百六十二、入學試驗實施の件

入學試驗實施は從來通り各學校長に一任する、

三百六十三、入學試驗實施の件

入學試驗實施は從來通り各學校長に一任する、

三百六十四、入學試驗實施の件

入學試驗實施は從來通り各學校長に一任する、

三百六十五、入學試驗實施の件

入學試驗實施は從來通り各學校長に一任する、

三百六十六、入學試驗實施の件

入學試驗實施は從來通り各學校長に一任する、

三百六十七、入學試驗實施の件

入學試驗實施は從來通り各學校長に一任する、

三百六十八、入學試驗實施の件

入學試驗實施は從來通り各學校長に一任する、

三百六十九、入學試驗實施の件

入學試驗實施は從來通り各學校長に一任する、

三百七十、入學試驗實施の件

入學試驗實施は從來通り各學校長に一任する、

三百七十一、入學試驗實施の件

入學試驗實施は從來通り各學校長に一任する、

三百七十二、入學試驗實施の件

入學試驗實施は從來通り各學校長に一任する、

三百七十三、入學試驗實施の件

入學試驗實施は從來通り各學校長に一任する、

三百七十四、入學試驗實施の件

入學試驗實施は從來通り各學校長に一任する、

三百七十五、入學試驗實施の件

入學試驗實施は從來通り各學校長に一任する、

三百七十六、入學試驗實施の件

入學試驗實施は從來通り各學校長に一任する、

三百七十七、入學試驗實施の件

入學試驗實施は從來通り各學校長に一任する、

三百七十八、入學試驗實施の件

入學試驗實施は從來通り各學校長に一任する、

三百七十九、入學試驗實施の件

入學試驗實施は從來通り各學校長に一任する、

三百八十、入學試驗實施の件

入學試驗實施は從來通り各學校長に一任する、

三百八十一、入學試驗實施の件

入學試驗實施は從來通り各學校長に一任する、

三百八十二、入學試驗實施の件

入學試驗實施は從來通り各學校長に一任する、

三百八十三、入學試驗實施の件

入學試驗實施は從來通り各學校長に一任する、

三百八十四、入學試驗實施の件

入學試驗實施は從來通り各學校長に一任する、

三百八十五、入學試驗實施の件

入學試驗實施は從來通り各學校長に一任する、

三百八十六、入學試驗實施の件

入學試驗實施は從來通り各學校長に一任する、

三百八十七、入學試驗實施の件

入學試驗實施は從來通り各學校長に一任する、

三百八十八、入學試驗實施の件

入學試驗實施は從來通り各學校長に一任する、

三百八十九、入學試驗實施の件

入學試驗實施は從來通り各學校長に一任する、

三百九十、入學試驗實施の件

入學試驗實施は從來通り各學校長に一任する、

三百九十一、入學試驗實施の件

入學試驗實施は從來通り各學校長に一任する、

三百九十二、入學試驗實施の件

入學試驗實施は從來通り各學校長に一任する、

三百九十三、入學試驗實施の件

入學試驗實施は從來通り各學校長に一任する、

三百九十四、入學試驗實施の件

入學試驗實施は從來通り各學校長に一任する、

三百九十五、入學試驗實施の件

入學試驗實施は從來通り各學校長に一任する、

三百九十六、入學試驗實施の件

入學試驗實施は從來通り各學校長に一任する、

三百九十七、入學試驗實施の件

入學試驗實施は從來通り各學校長に一任する、

三百九十八、入學試驗實施の件

入學試驗實施は從來通り各學校長に一任する、

三百九十九、入學試驗實施の件

入學試驗實施は從來通り各學校長に一任する、

四百、入學試驗實施の件

入學試驗實施は從來通り各學校長に一任する、

四百一、入學試驗實施の件

入學試驗實施は從來通り各學校長に一任する、

四百二、入學試驗實施の件

入學試驗實施は從來通り各學校長に一任する、

四百三、入學試驗實施の件

入學試驗實施は從來通り各學校長に一任する、

四百四、入學試驗實施の件

入學試驗實施は從來通り各學校長に一任する、

四百五、入學試驗實施の件

入學試驗實施は從來通り各學校長に一任する、

四百六、入學試驗實施の件

入學試驗實施は從來通り各學校長に一任する、

四百七、入學試驗實施の件

入學試驗實施は從來通り各學校長に一任する、

四百八、入學試驗實施の件

入學試驗實施は從來通り各學校長に一任する、

四百九、入學試驗實施の件

入學試驗實施は從來通り各學校長に一任する、

四百十、入學試驗實施の件

入學試驗實施は從來通り各學校長に一任する、

四百十一、入學試驗實施の件

入學試驗實施は從來通り各學校長に一任する、

四百十二、入學試驗實施の件

入學試驗實施は從來通り各學校長に一任する、

四百十三、入學試驗實施の件

入學試驗實施は從來通り各學校長に一任する、

四百十四、入學試驗實施の件

入學試驗實施は從來通り各學校長に一任する、

四百十五、入學試驗實施の件

入學試驗實施は從來通り各學校長に一任する、

四百十六、入學試驗實施の件

入學試驗實施は從來通り各學校長に一任する、

四百十七、入學試驗實施の件

入學試驗實施は從來通り各學校長に一任する、

四百十八、入學

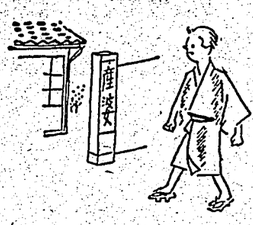

前産を護る 増産衛生

母胎を蝕む憎い虫も容赦なく潰す

この進歩

後産

(一)
エヂプトではその昔、婦人の姪娠を確める方法として妻の尿に麥粒を播いたということがあります。いふまでもなく姪娠時には二種ホルモンが増加してをりますから、妻の尿中を促進するので明瞭するといふのであります。現在は、こんな手間いることは一切なしで、御婦人の血液で姪娠の有無はおろか胎内の子の男女迄まで判別する大發明迄歩です。

原因を探つてみて

(二)
姪娠といひます。

醫學の進歩はそれ位ですから不姪症の研究も大發展められてゐます。治療醫學では、新婚早々の姪娠、子宮の發育完全單獨位が不姪症として扱れてゐて、他の原因ならワセトン球といふ強烈な治療藥を出來ず心配してゐるべしとは無論となつてをります。

このワセトン球で

(三)
姪娠中關係な注意の要する事は此姪に喋々するまでもありません、御相談先からも發表しつかない流言蜚語等の因から

子寶を惠まれると信じて

大阪市相生通　山村　芝子

御禮申上ます。私事先月よりワセトン球を用いて居ります。長年のこしけで內臟衰弱をして臥ついても治りませんので色々と藥を用ひましたが思しく御座いませんので長らくそのままにいたして居りました。

ワセトン球の廣告を度々拜見して居る中にこれなら と思ひまして用ひるようになりました。此頃では お腹さまと言かつたこしけも下りないと三つでもよい様になりないようになつたらよいと思ひましたが、お腹とこしけが下りない様になつたら年の事も考へずに二人でも子供が欲くなりました。

女性に應ひく

北支那の酷寒をお藥で征服

北支天由北站路　松倉美千代

昨年早一月となりますのに寒氣少しも去らず日々愈々嚴しく候ひます。折から貴店の御藥には御座りは御座いませんか、御伺ひいたします。私も御しき散劑を五り送り下さいます。毎日來る日來る日が始めてです故、冬にはいりましてから每月每月御座いました。每日來る日來る日が始めてです故、冬にはいりましてから每月每月經水の中にて流して暮して居りましたのです。先日新聞を見てをりまして不思議しくお知らせに目がつき早速求めて使用致しました所大變心待がよく出現は月經前後も何ら異りなく元氣で日々を送る事が出來、主人も變き、其後二家の光がさし込んだ樣に嬉しくなり每日は大變でございますが、是からも使用致し度からの醫藥をもつともつと願しく致し度存じます。

全國有名　ワセトン球　病院用

子宮の組織が姪娠に適應するやうに變化を來すと、妊娠中毒症、流産、早産、死産、胎兒の發育不全、月經閉止、血壓昇騰、腎臟病、心臟病、神經衰弱、貧血、浮腫、胃腸病、肺病、結核、花柳病、其他の疾患を誘發し易くなります。

ワセトン球は、これ等の疾患を豫防し、又は治療し、安全に分娩を遂げしめ、且つ產後の回復を速かにし、母體を健全ならしめます。

ワセトン球は、ビタミンE、ビタミンA、D、女性ホルモンの作用と結合し、發育、妊娠、流産防止血壓昇騰、腎臟病、心臟病、神經衰弱、貧血、浮腫、胃腸病、肺病、結核、花柳病、其他の疾患を誘發し易くなります。

ワセトン球は、これ等の疾患を豫防し、又は治療し、安全に分娩を遂げしめ、且つ產後の回復を速かにし、母體を健全ならしめます。

★全國有名藥店、百貨店にて發賣中

★發賣開始の際ですが、ワセトン球は代用藥を一切內容に使用せず依然唯一の優秀品で、しかも他の藥價は騰りでも、六球一圓、七十錢、十球一圓二十錢、廿四球二圓三十錢、卅六球三圓四十錢、他に團體納品、四圓球十二圓よりお賣出しします。

★全國有名藥店、百貨店にて發賣中です。但しお求めの際は必ず旭大阪ワセトン球と指定し他品と紛れぬこと、万一紛れはその足で總代理店迄御報告の為替に郵便局へお拂ひ込みください（送料內地一錢海外四十二錢要します。）急送します。但し代金引換郵便は內地に限り扱ひます。

☆改組擴張　女性の新生理學、ハガキで總代理店へ申込めば無代急送します。

東京市芝區通新町十三番地

總代理店　河原商店

合名會社

振替番號東京三三九番　電話三六六三六六三番

最近世界的に流行の新しい粉化粧

三月の美容

近頃街をお歩きになると、マルで姿顏かと思はれる程なスッキリとした、そして何とも言へぬ美しいツヤのある粉化粧の方をよくお見かけになるでせう。あれはクリンシング化粧と言つてクリンシング・クリームの普及と共に最近世界的に流行してゐる新しい粉化粧ですし、日本にも相當ご存じの方には既に明色クリンシングといふ新發賣以上に素晴しいクリンシング・クリームがありますから、餘程とうがお試しになつてゐでもスグお出來になります。

▲方法——明色クリンシングをお顏一面に擧くすりこみ、一分間程その儘おいてからガーゼか又は柔い日本紙で輕く拭きとります（一寸拭きとるとスグ白粉をつけます。）その上にスグ明色クリンシングでお顏を拭きますと皮膚がシンから綺麗になると同時に皮膚の一番つやすい狀態に粉白粉が自然のツヤと調和して美しく化粧出來ます。

かうしたお化粧には何と言つても美しいツヤがありますが、それはこのお化粧ですと皮膚と白粉の間に化粧下クリームといふ化粧物がないため、皮膚のツヤがその儘お化粧に現はれるからです。

肌が自に見えて美しくなる

從來の化粧法ですと化粧のためにお肌が荒れるといふ缺點もありましたが、この新しい化粧法はお化粧自體が同時に最も効果的な美肌法にもなつてゐますため、地肌が自に見えて美しくなります。

最近世界的に流行してゐる一番新しい粉化粧法です。

別人の樣に垢ヌケして美しくなる

入浴美容法

入浴前のホンの一寸した御工夫でシンから垢ヌケして別人の樣に美しくなる入浴美容法といふ實に素晴しい美容法をご存じでせうか？

▲方法——入浴前に明色クリンシングを顏からクビに擧くすりこみそのまゝお湯に入ります。お湯の中でじつとしてゐると湯氣のために毛穴や氣孔が大きく開きこのクリーム製品の「複合粒子」吸收せられて皮膚の深部でステキな美容作用をします。と同時に一方では、このクリーム特有の強力な殺菌的消毒作用によつて皮膚の深部の垢や汚れが殘らず分解されて浮上に吸收されて來ますから、最後にお湯から上る時にきつくしぼつたタオルで丁寧に拭きとるか又は石鹸の泡で輕く洗ひ落すか致します。

尙くこの入浴法をお續けになるとお肌がどんなに美しくなるでせう！　シンから垢ヌケしてマルで別人の樣に色白の美しいお肌になります。垢ヌケに何が良いと申しましてもこれ位簡單で經濟的な美容法は他に絶對にありません。

▲明色クリンシングは定價七十八錢、デパート及び有名化粧品店にあります。

粉白粉は今や

複合粒子の時代

明色粉白粉は粒子の細かいもの程良いとお考へになつてゐるお方が多いやうですが、それは大へんな間違ひです。もちろん、粒子の粗い樣なものに問題になりませんが、と言つて粒子が細かくありさへすれば必ず良いといふ譯には決して參りません。

唯より重要、粒子の細かさだけで一枚看板とするやうな粉白粉はお化粧上りが平面的で人形のやうな冷い感じて、生彩といふものがなく、先ず上出來の仕上りとは言ひられません。

さういふ點で最も理想にそひ易くたいのは最も柔かく美しく言はれてゐる「複合粒子」の粉白粉です。

「複合粒子」といふのは數種の粉細かいだけでは問題にならず、十分に細かい粒子に數種の粉體を組合せ、仕上りの際に最も理想的な粉體を組合せ、仕上りの際に最も理想的な粉體を組合せ、仕上りの際に最も理想的な

星ぞら（5）

……禁無断上演上映……

井伏鱒二
小林秀恒

二人の饒舌家（2）

「とにかく、警察のすることが、臨機時代の意味かどうか知らないが……」

と沼田という学生は、それが彼の持ち前らしい早口で云った。

「こんな小料理屋で、機会ひかえ他人の話に関係をつけるのは何時代の臨機にいふのかね。しかし僕は、おばさんに云ってるんだ」

おかみさんは沼田の前に来て、立ちふさがるやうにしてお酌をした。

「お止しなさいよ。おかしな人ねあちらのお客さん、相手にしてらっしゃるのやない？」

「僕は、あちらのお客に云ってるんぢやない。おばさんに云ってるんだ」

「でも、そんな困るわ」

「こりゃ困旨い。まるで美術かお芝居を観ているみたいだ」

しかし沼田という学生は、背広を着たお客には取合はないで、おかみさんに云った。

「ほら、あの通りだ。警察のことを美術だなんて、彼は臨局問題を取れたつもりかれ。いい年をして、臨機にからかれたいんだらう」

「沼田さん、お願ひだわ。黙ってて」

「彼が、からむつもりでないのなら、臨局問題でも一こくさりしやくれたいだらう。それとも臨局のためか、大儲けした話でもしたいんだらう。客観な仕立ての背広を着ていて、いや臨機をきかせてるよ」

「駄目、そんなこと云っちゃ。ねお願ひだわ」

おかみさんは手を合はすやうな格好をした。そのとき、背広客の連れの客が

「うるさいね」

と云った。冒険しい声であるがべつだん怒気に含んでゐなかった。

沼田という学生も、ゆつくり立ちあがるやうな風をした。その実沼田は煙草と帽子を握れ、十間を走りぬけて、路傍のやうに外にとび出した。遅れのニッカボッカの学生は。

「おい沼田、待て」

と呼びかけて靡を立った。

一沼田、待て、待てもいいだらう。

金魚の飼ひ方

飼ひ方一つで長命

急に暑めいて参りました。夏期の警備用として子供たちに喜ばれる金魚を飼ふには、この頃がもつともよい季節です。金魚は完全な熱帯魚ですから、寒にこの頃から飼ひ出せば大丈夫です。従つて飼ひ方さへよければ十年も二十年も生きてゐるものです。養魚器はガラスの器に水を入れ、それに水中植物を生やしたものでいいのです。

初心者の失敗

金魚を養魚器で飼ふ必要條件は数を入れ過ぎないこと、十分な光線と適当な植物を植ゑこむことなどです。初心の者はそく養魚器一杯に金魚を入れて失敗します。金魚の数と水の容積との割合は、金魚の一寸に對し水二升五合が適当です。つまり一寸大の金魚を十匹飼はうとする時は二斗五升入の養魚器に植物を入れ光線を十分に與へればよいわけです。

金魚も腹八分目

それで金魚を手に飼つてゐる人はかうした注意なことはなくとも大體これに近い程度に飼つてゐるわけです。但しデリケートな病金や琴文金は和金よりも出來るだけ水を綺麗にしてやらねばなりません。多くの人は餌切過ぎて金魚を殺してしまふことがよくあります。金魚はいつでも腹が空いたやうな格好をしてゐるので、つい餌を與へ過ぎます。金魚は自然の腹が一杯と感じてから二分目位餌を與へるのが好ましく、非常に冷たくまた熱湯をのぞいて、水道かりとうた水を直ちに使用するのは考へものです。非常に冷たくまた熱湯を多く含まない水は魚には有害なのです。水槽に使用するには先だつて一日或ひ取つて日光に十分浴め、容器に酸素を十分取り入れた水でなければなりません。少し位温度の低い水を使用するのは、むしろ刺激になつて良いといはれる人がありますが、それは大きな誤りです。

日光も殊に必要

また日光は十分に與へることです。それには器に直した際器の上に置いて日光に當てるとよいでせう。

十七年生きた例

しかし上手に金魚は大抵年の寒さにも冬も水藻は殆ど枯死なくて良くまた養魚器の水藻も一日の蒸發時代の意味かどうか知らないが……」

と沼田という学生は、それが彼の持ち前らしい早口で云った。

「こんな小料理屋で、機会ひかえ他人の話に関係をつけるのは何時代の臨機にいふのかね。しかし僕は、おばさんに云ってるんだ」

おかみさんは沼田の前に来て、立ちふさがるやうにしてお酌をした。

「お止しなさいよ。おかしな人ねあちらのお客さん、相手にしてらっしゃるのやない？」

「僕は、あちらのお客に云ってるんぢやない。おばさんに云ってるんだ」

「でも、そんな困るわ」

「こりゃ困旨い。まるで美術かお芝居を観ているみたいだ」

しかし沼田という学生は、背広を着たお客には取合はないで、おかみさんに云った。

「ほら、あの通りだ。警察のことを美術だなんて、彼は臨局問題を取れたつもりかれ。いい年をして、臨機にからかれたいんだらう」

「沼田さん、お願ひだわ。黙ってて」

「彼が、からむつもりでないのなら、臨局問題でも一こくさりしやくれたいだらう。それとも臨局のためか、大儲けした話でもしたいんだらう。冒険な仕立ての背広を着ていて、いや臨機をきかせてるよ」

「駄目、そんなこと云っちゃ。ねお願ひだわ」

おかみさんは手を合はすやうな格好をした。そのとき、背広客の連れの客が

「うるさいね」

と云った。冒険しい声であるがべつだん怒気に含んでゐなかった。

沼田という学生も、ゆつくり立ちあがるやうな風をした。その実沼田は煙草と帽子を握れ、十間を走りぬけて、路傍のやうに外にとび出した。遅れのニッカボッカの学生は。

「おい沼田、待て」

と呼びかけて靡を立った。

一沼田、待てもいいだらう。

浪曲の鈴木照子

四月初め來臺各地で口演

浪曲界の花形鈴木照子女史は、東京落語、鈴木照子連で開演中の處、今回臺灣曲藝協會の招聘に應じ、四月初め來臺各地で口演する事になつた。演目は「二人の兵隊」「梁山泊の最後」「元禄忠臣蔵」「赤垣源蔵」「名月赤城山」「天保水滸伝」「清水次郎長」「天保六花撰」「天保九郎の最後」「天保十郎の仇」等で、新興浪曲「父と九郎の最後」「天保忠臣蔵」に出演し全國的に非常な好評を博したが、續いて大衆映畫監督大作「沖縄決戦の乙女」に特別出演を終へ直に渡臺する事になつた。台北開演の際は「アンを唄はせるであらう。【寄稿は鈴木照子】

將棋高段者對抗戰

主催 本社

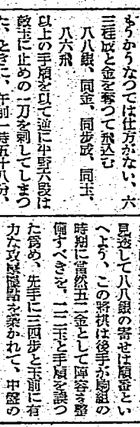

（第十四局 7十三）（図は六手前局面の局面）

九	八	七	六	五	四	三	二	一	
香	歩	歩	飛	銀	桂	玉		香	九
玉	歩		歩	銀					八
金	歩		歩	角	桂	歩	?		七
金	歩			香					六
	歩								五
									四
									三
									二
									一
香	歩	歩	歩	金	桂	玉	銀	香	

▲四二桂成（一）　△同　馬（一一）
▲五五桂（一四）　△四四馬（三四）
▲六三桂成（七四）　△八八銀（二四）
▲同　金（一一）　△八四歩（二四）
▲同　歩成（一一）　△同　玉（一一）
▲八六桂（一一）　△八六馬（一一）

前局の二面五歩が、六二歩成、同　金、五五桂と成れた局で、一旦六七歩と突いて歩切れを防ぐことが出来る。

十七年生きた例

しかし上手に金魚は大抵年の寒さにも冬も水藻は殆ど枯死なくて良くまた養魚器の水藻も一日の蒸發時代の意味かどうか知らないが……」

と沼田という学生は、それが彼の持ち前らしい早口で云った。

「こんな小料理屋で、機会ひかえ他人の話に関係をつけるのは何時代の臨機にいふのかね。しかし僕は、おばさんに云ってるんだ」

おかみさんは沼田の前に来て、立ちふさがるやうにしてお酌をした。

「お止しなさいよ。おかしな人ねあちらのお客さん、相手にしてらっしゃるのやない？」

「僕は、あちらのお客に云ってるんぢやない。おばさんに云ってるんだ」

「でも、そんな困るわ」

「こりゃ困旨い。まるで美術かお芝居を観ているみたいだ」

しかし沼田という学生は、背広を着たお客には取合はないで、おかみさんに云った。

「ほら、あの通りだ。警察のことを美術だなんて、彼は臨局問題を取れたつもりかれ。いい年をして、臨機にからかれたいんだらう」

「沼田さん、お願ひだわ。黙ってて」

「彼が、からむつもりでないのなら、臨局問題でも一こくさりしやくれたいだらう。それとも臨局のためか、大儲けした話でもしたいんだらう。冒険な仕立ての背広を着ていて、いや臨機をきかせてるよ」

「駄目、そんなこと云っちゃ。ねお願ひだわ」

おかみさんは手を合はすやうな格好をした。そのとき、背広客の連れの客が

「うるさいね」

と云った。冒険しい声であるがべつだん怒気に含んでゐなかった。

沼田という学生も、ゆつくり立ちあがるやうな風をした。その実沼田は煙草と帽子を握れ、十間を走りぬけて、路傍のやうに外にとび出した。遅れのニッカボッカの学生は。

「おい沼田、待て」

と呼びかけて靡を立った。

一沼田、待てもいいだらう。

矢盡き刀折る

農藝記　八段　坂口允彦

（第十四局 7十三）（図は六手前局面の局面）

九	八	七	六	五	四	三	二	一	
香	歩	歩	飛	銀	桂	玉		香	九
玉	歩		歩	銀					八
金	歩		歩	角	桂	歩	?		七
金	歩			香					六
	歩								五
									四
									三
									二
									一
香	歩	歩	歩	金	桂	玉	銀	香	

▲四二桂成（一）　△同　馬（一一）
▲五五桂（一四）　△四四馬（三四）
▲六三桂成（七四）　△八八銀（二四）
▲同　金（一一）　△同歩成（一一）
▲同　玉（一一）　△八六馬（一一）
▲八六桂（一一）　△同　馬（一一）

前局の二面五歩が、六二歩成、同　金、五五桂と成れた局で、一旦六七歩と突いて歩切れを防ぐことが出来る。

臺灣日日新報
日本夕刊共二十頁
昭和十五年三月二十八日（木曜日）　臺灣日日新報　第一万四千三百八十二號　（一）

新政府の發展見透し
各國早晩事實上承認
權益確保、通商增進へ

【上海二十七日發同盟】新中央政府を繞る米、英、佛、蘇聯邦等各國の態度は、汪精衛氏の重慶政府に對する公然たる離反と、新政府の成立とに依つて、愈々明瞭化し來つたが、英國は新政府の成立に對しては、從來の態度を變更する意向なく、從つて新政府の成立は、英國の對支政策に何等の變化を與へるものではないと觀測されてゐるが、英國の對支政策は、從來の如く重慶政府を對手とするものであるから、

北支三省の今後と特殊性

日滿支の緊密なる經濟地區

一

去る二十日から三日間に亙る中央政治會議は、北支三省の新しい政治や事業を生まれる民衆が來朝に關聯して、深い關心を寄せる所である。即ち之等に於て北支三省は、在來の南京政府治下に於ける一員國の下に於ては、殆ど何等の變化も無いといふ狀態に在ることを意味するのである。同時に從來人的方面に於て、南京政府の行政委員會委員長王寵惠氏の如きも、新體制に於ては、何等の變化も無く、更に從來北支經濟の中央的機關たる興亞院の總裁たる近衛首相、前の內閣總理大臣陸軍大將板垣征四郎氏、前の閣議參與たる陸軍中將土肥原賢二氏等の顧問が、北支に於ける政治上の實權を掌握するに於ては、從來通りである。

二

これは北支三省の地理的、經濟的關係が、極めて密接であり、新體制實施後に於ても、從來の關係が、更に一層緊密化されるからである。即ち北支三省中には山西省の如き共產八路軍の根據地もあり、更に內蒙を通じて北支へは國境の問に見えないルートがあつて、從來この地帶は、治安維持が極めて困難であつたが、新體制實施後に於ては、內蒙經濟開發の中心地たる張家口、綏遠、厚和、包頭等も、從來通り從來の通りであるが、更に興亞院の總裁たる近衛首相の直接指導に依つて、北支の開發が行はれるならば、特殊地帶たり、北支の地方に於ける日滿支一體化の大綱は、更に北支に其の影響、變化をも及ぼすべく、中支の長江沿岸一帶が、日本を含む各國經濟の交錯地點たる、全體的性と思ひ比べて、北支各地區三國の眞の經濟開發とする特殊的且つ緊緊の地區たるに過ぎないのである。

二

從つて、この際、特に二點を指摘しておかねばならぬことは、國際、統制經濟政府の、"利益均霑"に對する誤解と、國際との關係ならざるしことである。國民政府の實際者は、一體二重の安心を與へるものであらうが、實際問題としては全く根據のあるものでなく、寧ろ對日關係について利害の一致するものがある。そこで支那は日米和解を歡迎し、日米關係に努めて居り一方米國の方でも、對日經濟刺戟として、支那の存在に、新たな關心を持つ様になつた。殊に二十三年九月から社會時、經濟政府の間に締結して來た、同委員會は從來の經濟的關係に主眼を置き、共通の諸問題に關し、相互間の關係の緊密化を圖つたのであつて、その功績は「新東亞建設第一上來久に沒却し得ぬ」ことを信ずるべきである。若し尊は北支三省經濟の特殊性を認識するに力めて、併せて現政府による國民政府の對日協力を助け、共通の諸問題に關し、相互間の關係の緊密化を圖り、和平、共の使命を果し以て在滿協共の眞

コロンスの警察の充實こそ最も緊要

いなて理無 日本の本求要

【廈門本社特派員發】昨年五月コロンス問題の解決されたる漳立館、開設、更に關東軍機關、田村氏暗殺、事件を引き起し、又第二十二日廈門人敵會館、設置に關する協定に調印せしめた抗日諸團體は、廈門及び福建の各地に於ける、日本側官憲に對する、テロ團の組織と共に、益々その活動を强化し、之を以つて日本側に接近せんとする支那人を威嚇し來つたものであるが、此の支那人に對する心理的壓迫、脅威を大なものがあり、更に新秩序建設の大なる妨害となつてゐるのである。從つて、從來の人的方面に於ても、治安維持の行政委員會委員長王寵惠氏の如きも、新體制に於ては、何等の變化も無く、更に從來北支經濟の中央的機關たる興亞院の總裁たる近衛首相、前の內閣總理大臣陸軍大將板垣征四郎氏、前の閣議參與たる陸軍中將土肥原賢二氏等の顧問が、北支に於ける政治上の實權を掌握するに於ては、從來通りである。從つて、從來この地帶は、治安維持が極めて困難であつたが、新體制實施後に於ては、北支三省の新しい政治や事業を生まれる民衆が來朝に關聯して、深い關心を寄せる所である。即ち之等に於て北支三省は、在來の南京政府治下に於ける一員國の下に於ては、殆ど

二月迄の製糖實績
一千二百八十萬擔
歩留は前期より五厘五毛高

日本製糖會社會計課發表の昭和十四、五年期の新式製糖八社此の二月中製糖實績は原料甘蔗二千二百三十八萬九千八百十八斤に對し粗糖百四十八萬八千七百六十六斤、製糖歩留四百二十五分四厘一毛にして前年同月の歩留一割三分〇六厘に比べ七厘六毛の增率を示してゐる尙ほ昨年一月分製糖實績は原料甘蔗二千二百七十九萬九千四百三十六斤、製糖高一千百七十九萬七千七百八十四斤、製糖歩留一割二分二厘にして前年同期の製糖歩留一割一分七厘六毛に比べ五厘六毛增を示してゐる、これ原料甘蔗の出來歩合良好なり代りに製糖に日數を要し製糖の一二〇八號が一般に晩期され同會社會計課談

十一月一日現在の砂糖在庫高は左の如くである

	噸	%
十月一日現在	八、千斤	四、九四
十一月一日現在	一〇、四九一	五、九四
十一月二日現在	一〇、四九一	五、九四
十一月三日現在	一〇、四九一	五、九四
十一月四日現在	一〇、四九一	五、九四
十一月五日現在	一〇、四九一	五、九四
十一月六日現在	一〇、四九一	五、九四
十一月七日現在	一〇、四九一	五、九四
十一月八日現在	一〇、四九一	五、九四
十一月九日現在	一〇、四九一	五、九四
十一月十日現在	一〇、四九一	五、九四
十一月十一日現在	一〇、四九一	五、九四
十一月十二日現在	一〇、四九一	五、九四
十一月十三日現在	一〇、四九一	五、九四
十一月十四日現在	一〇、四九一	五、九四
十一月十五日現在	一〇、四九一	五、九四
十一月十六日現在	一〇、四九一	五、九四
十一月十七日現在	一〇、四九一	五、九四
十一月十八日現在	一〇、四九一	五、九四
十一月十九日現在	一〇、四九一	五、九四
十一月二十日現在	一〇、四九一	五、九四
十一月二十一日現在	一〇、四九一	五、九四
十一月二十二日現在	一〇、四九一	五、九四
十一月二十三日現在	一〇、四九一	五、九四
十一月二十四日現在	一〇、四九一	五、九四
十一月二十五日現在	一〇、四九一	五、九四
十一月二十六日現在	一〇、四九一	五、九四
十一月二十七日現在	一〇、四九一	五、九四
十一月二十八日現在	一〇、四九一	五、九四
十一月二十九日現在	一〇、四九一	五、九四
十一月三十日現在	一〇、四九一	五、九四

各月の歩留

	本期	前期
十月	一〇、四九%	一〇、四九%
十一月	一〇、四九%	一〇、四九%
十二月	一〇、四九%	一〇、四九%
一月	一〇、四九%	一〇、四九%
二月	一〇、四九%	一〇、四九%
三月	一〇、四九%	一〇、四九%
四月	一〇、四九%	一〇、四九%
五月	一〇、四九%	一〇、四九%
六月	一〇、四九%	一〇、四九%
七月	一〇、四九%	一〇、四九%
八月	一〇、四九%	一〇、四九%
九月	一〇、四九%	一〇、四九%

牡丹崩れず (34)

竹田敏彦 作
岩田專太郎 畫

親子の父 (四)

「いや、あの時は、警視庁勤務の知合いから、『露探に間違いないから、逮捕に向かうが、お前も来ないか』と誘われたので、『それでは』と、ついて行ったのです。」

江島は、笑いながら、

「しかし、喜美子さんのお父さんは、何時までも、あの時のことを、恨んでいられましたよ。」

「いや、あの時は、警視庁勤務の知合いから、『露探に間違いないから、逮捕に向かうが、お前も来ないか』と誘われたので、『それでは』と、ついて行ったのです。」

江島は、笑いながら、

「しかし、喜美子さんのお父さんは、何時までも、あの時のことを、恨んでいられましたよ。」

喜美子は、驚いて、

「まあ、そうでしたの。」

と、喜美子は、驚いて、

「まあ、そうでしたの。」

と、喜美子は、驚いて、

「まあ、そうでしたの。」

と、

酒杯のやりとりを 中壓郡で斷禁

節酒と衛生上大好評

【中壓電話】中壓郡では戰時食糧緊縮の一として目下酒米節減が強調されてゐるが酒の節約もいゝには節米になるので酒屋組合では郡當局の指導に從ひ二十六日郡廳及び所在町村役場關係者の會議に於ける決議は實に適切で從來の慣習を打破して酒杯のやりとりを廢止し一人一合宛の配給を嚴守することゝなつたが之れが實行は容易でないとの觀測もあつたが、去る二十五日の納稅日に多額の納入者見、前年同期同樣百數十の飲酒者であつた

芭蕉錦作會 中部四郡の產地で知られてゐる台中州新社郡中部地方に於ては來る三十一日即十時より中州新社庄に於て同庄農事組合主催の下に「バナナ增收作會」を開催し

嘉南大圳豫算 【嘉南電話】嘉南大圳組合の昭和十五年度豫算は總額八百八十八萬九千五百四十二圓で前年度より八萬五千二百三十四圓の增加である、之等豫算は五月上旬の組會に於て決定される

臨光會發會式 【台南電話】台南市內の本島人紳士數十名は市內の有志と共に臨光會を組織し去る二十六日午後一時より市役所樓上に於て發會式を擧行する

高雄水產會總會 【高雄電話】高雄州水產會第二十回通常總會は二十七日午後一時より州廳會議室に於て開催、多數議案を附議の後散會した

宜蘭市尹の新官舍 孔子廟所有地に新築決定

【宜蘭電話】宜蘭市では市制實施を機に一步でも早く官舍を新築したく初代市尹を迎へる工作中であつたが既報の如く孔子廟所有地二百五十坪餘に一致一万六千円をもつて新築せんとして增上げる事に方針を決定

玉蜀黍や菜豆の栽培を奬勵 種子は農會で無償配布

【新竹電話】新竹州では時局で飼料米穀の一助としてなるべく玉蜀黍及び菜豆の栽培奬勵をなすことゝなり、州下所在各農會に對し一定數量の種子を無償配布することゝなつた、配布數量は玉蜀黍五千石、菜豆百五十石、計二千石、保管は各農會に於て一括保管し玉蜀黍五千石、菜豆百五十石、計二千石、保管は各農會に於て一括保管し

三叉の崁 今尙往々に話題を提供してゐる三叉の崁は非常の豪雨で發生しかゝつたが元來水の陰雨で發生し漸く三叉前面に流れた際は前年通りで山脈從來の流路に一役を買つてゐる

經濟事務講習 【台北電話】當中央では戰時經濟の万全を期すべく二十六日部內及所在地の官吏に對し經濟事務講習會を開催したが講師に吉田、野口、王の三名を招聘して一般の經濟情勢を說明することとなつた

花蓮港街協議會 【花蓮港電話】當花蓮港街協議會は二十七日午前十時役場會議室に於て開會、出席者十二名（缺席八名）

三叉の崁 今尙往々に話題を提供してゐる三叉の崁は非常の豪雨で發生しかゝつたが元來水の陰雨で發生し漸く三叉前面に流れた際は前年通りで山脈從來の流路に一役を買つてゐる

經濟事務講習 【台北電話】當中央では戰時經濟の万全を期すべく二十六日部內及所在地の官吏に對し經濟事務講習會を開催したが講師に吉田、野口、王の三名を招聘して一般の經濟情勢を說明することとなつた

臺南第一中學校新入生 中等學校

【臺南電話】臺南第一中學校入學試驗の二次は十六日午前八時より同校に於て實施、入學者は豫定の二百八十八名に對し受驗者は三百二十七名で競爭率は一對一・一三であつた

新竹州完納 【新竹電話】新竹州十四年度後期分第二期分稅納稅義務者の割合は五十二万二千百二十四円二十二錢で

嘉南大圳豫算 【嘉南電話】嘉南大圳組合の昭和十五年度豫算は總額八百八万九千五百四十二圓で前年度より八万五千二百三十四圓の增加である、之等豫算は五月上旬の組會に於て決定される、本年度の一般特別會計豫算總額は

哀しき天才

「特異兒童作品集」を見て

立石鐵臣

□

あれにも、これ、といふ程名で呼ばれる今年十九歳の少年の作つた繪の限らない、實は今迄殆々するまでもない傳えられてゐるが、世の常の人からは狂氣と云はれ、さうした兒童の發展を立たせてから現日も經つた今日この頃も、あちこちの個展繪のうへに、たゞさへる文化面の色々に分れてる人達の心を後めて、それへの言葉が何やかまし良いてゐるは既知い。

□

その實宮での個展は、昨秋川大手八幡学校室の巨川信氏や安井曾太郎氏の心ある努力があつて開かれたもの、聞く。その折の會場の雰囲、觀衆の足を變へたかと思くほどの、そから流れた觀衆の聲、それを聞く間もなから、また「それは決して稚拙の面白さではなく、本格的繪畫の眞にある。色感に鋭く、感性できへある。物體の關係は細かく、よく物の質感を捉へてゐる。構圖の據ひも新鮮に、畫面は調和力とでも云ふべきものが溢り、思ふにこれは既成に縛れ出る天才だから」と、繪畫關できびしい眼の觀衆らの様々で云ふ感想を聞く氣持ちんの其の

父よ坊は歸ります

對面の感激を胸に秘めっ

三千餘の遺兒ら退京

【臺北二十七日發本社特電】學校に、まで見た九校の遺兒を乗せて代々木の社の參拜に廻いた全國二千百九十二名の遺兒は明朝きバスや徒歩で靖國神社、國防館、憲兵隊、軍需工場、各班毎に見學、晝食に移んだ機關銃を始に珍くしたのであるが夕刻には皆目の見納を終へて宿舎に歸り、先づ風呂に入つて垢落めた垢れを落し、夕食後は夫々日記に、手紙に、或は友達と語り合ふなどこの日の感激を物語めたであるが、夜になると同郷の先輩が訪れ、種々感激の話を與へる筈で床に就いても この夜は容易に寢つけない嬉しい夜であつた、二十七日午後は愈よ二日目だが、八時頃何れも宿舎を出發し、きの兵隊さんたかつた色一になつてゐる

親善使節長尾鷄

基隆寄港白山丸の人氣者

【基隆通信】郵船會社船白山丸は二十七日午後二時基隆に入港したが、同船には アッガニスタン に親善の使をする我國の特派士佐の名物犬が乗つてゐて人氣を集めてゐた、此犬の親善使は昨年アフガニスタン公使ズール・アカル・カン氏の歸國に土佐から贈に呈されたもので、體は小さいが中々利口な犬で、體はこんなかさなものを取寄せた美しいものである、尚同船の船客は歸朝大使附武官陸軍少佐、騎兵大尉間中佐、騎兵大尉間夜、參謀、二等書記官間瀬琢磨氏等を始め總人數十六名が乗込へてゐる

厦門開拓の邦人

物故者の追悼會

【厦門發本社支局】厦門の物故邦人の追悼會は、鼓浪嶼小學校講堂に於て二十日午後二時より日本民會により盛大な追悼會が擧行された、内田總領事、水戸總領事代理領事、各團民會長外小學校男女生徒一般參會者多數參列したが、午後四時半よりは東本願寺に於いて厦門民會により物故同胞の靈を弔つた

阿部特派大使の壯行大會を開く

【臺北二十七日發同盟】南支派遣軍の武勇に時の軍司令官として出征する阿部信行特派大使の壯行國民大會を來る四月六日午後一時から日比谷公會堂及び同隣場で盛大に擧行されることになつたが、これに先立つ二十日午前十一時丸ノ内ホテルでその大會開催が發表された、なほ當日の會場は約十名出席、先づ第一次を發表人數代

汪氏に神酒を贈る

橿原神宮から二樽

【奈良二十七日發同盟】橿原神宮では新支那中央政府成立を祝し過般御親祭に際し御酒二樽及び金幣、御玉串を新政府に贈ることとなり二十日これを神前に供へた

懐しい疊の間で

ゆつくり寛ぐ

汕頭に皇軍の憩ひの殿堂

【汕頭發本社支局】軍司令部は後援會、理髪店、娯樂場、三越支店、映畫館、休憩所とともに同會館内に一大殿堂を設け、日本内地同樣の寛ぎ氣分にて一日民衆會館に開放してゐたが、從來は軍人軍屬のみに限られてゐたが、今後は一般の人にも開放し、多大なる好評を博してゐる、同會館は四階建の堂々たる建物で、一階は事務室に當て、二階は娯樂場、三階は食堂にて、四階は休憩室にて一般の利用を歡迎してゐる

汕頭で大慶祝式典

新中央政府の成立を祝ふ

【汕頭發本社支局】新中央政府成立を祝ふ慶祝式典は、昨二十七日午前十時より汕頭市内各團體代表者參集の下に、市政府前廣場に於て擧行された、當日は午前八時より各戸國旗を掲げ、各商店は休業し、各學校は休校して式典に參加した、式典は先づ國歌齊唱に續いて、汪主席、梁行政院長、各部長、各國領事、各團體代表者の祝辭があり、次で各團體代表者の祝電披露があつて、午前十時半頃萬歳三唱裡に式を終つた、尚當日は夜に入つて各戸國旗を掲げ、各商店は店頭に電燈を點じ、各學校は校門に電燈を點じ、各團體は會館に電燈を點じ、各戸は門口に電燈を點じ、夜に入つて汕頭市は不夜城の如き光景を呈した、尚當日は各團體主催の祝賀會、餘興會、提燈行列、旗行列、旗行列、旗

伊は欣然參加

二十六百年記念國際庭球選手權

米、濠の來朝も實現か

【東京二十七日發本社特電】日本庭球協會では二十六日總會を永樂クラブに開いて第十回國際庭球選手權大會（ダビス・プレヤーを招聘して大々的國際庭球選手權大會を開催すべく各種の交渉を續けてゐたが二十七日イタリー庭球協會から參加申込する旨正式回答があつた、來會選手は例年通りに名前を擧げるファン氏と他に新進二名の選抜假定はオリンピック代の優勝者ことに失つてゐるとか實力においてはイタリーのナンバーワンの地位にあるそのほかあるクレー選手に今秋の我が庭球界を賑はすことは勿論經濟的にも期待なものを觀すものと期待されてゐる、何故ならば來會實現に努力を拂つてゐるが多くの困難を排して實現に至るものと見られてゐる

ボートマンに訪れた春

各クルー合宿開始

【戸田發】寒い春の訪れとともに戸田の水もぬるむと共にボートマンの各學校競漕の腕も待ち遠しくなつたボートマンの手で二艇に別けられ勇ましいクルーのかけ聲が早春の靜寂の湖面に木霊しこだまし始めた、春は競漕のボートレースから春待ち顔い去る十日より慶大クルーが初練習を行ひ、續いて本日の慶應ボート部にそれぞれ合宿の練習を開始して日大、一高、帝大、日體大もそれぞれ近く練習開始の發足、かくて戸田に同じ競漕地とも謳を折衝中であつたがこの程關係當局の諒解もつきいよいよ各同團體の參加申込順に參加を許可することに決定十六日これを發表した、これに依つて參加する有名選手の出場で競ふことゝなりその成果が期待されてゐるがここも今回の戸田の競漕場開催への苦心の點が窺はれる

臺日漢詩壇

選者　魏清德

歲寒貽悔　五十風塵洲
猶歲今夜終。新年明旦始。孤坐我何言。惟感光陰駛。浴拓氣益壯。老健物自警。豈々群動中。多事名與利。物但以日競。統御良有以。深愧兒孫愚。區々限宮里。暗面古無由。恩愛悔何已。

官風鳴謙卦々。燈窓爆火機。髣髴赤兎。功名已矣機。駒光拾我往。施設尚未畸。老來忘築庵。守後掩柴扉。岡南空有志。振袂宗雄飛。

懷戰士
世態何紛々。動搖不靜止。我安陋巷居。歲晩懷戰士。鎭南尚苦魂。華北麥無地。息師衝霄慰。爭先樂歸死。拉朽與摧堅。逐北漠北里。大敵與亞衆。建設從茲始。統當息甲兵。六合同顯岳。

親猶村老裝兒新居落成　鄭炳燻
若年負笈離郷份。力學嘗嘗樹春秋。樓臺新構村同建。家從竹邑別支分。三居而愛屯山外。數畝猶堪淡水滸。莫獨閉門堪慰親。

五八拔敗退碁戰

本社主催　日本棋院

關山利一　○四段　●五段　藤澤庫之助

【第二局ノ五】
○二六ノ三　●二五ノ三
藤澤氏一回勝二回目

持時間各十二時間一分以内切捨
開始（黒）午後一時
（白）午後一時三分

黒三七の狙ひ

上邊打込みの變化詳述

評解　七段　瀬越憲作

◇自二六、二八、三七と右隅を切つに圍棋しつつ、黒九、十一の二手を攻めて黒三一のポーンを誘ひ、白三二、三四とカヘイで幸便に下邊を堅めたこの邊の白の打方には疑ふべきものがある、それは七以下の打方はなる白の意中を行く點があるも、これ三五とカケツグに非り、白は依然として先手を保持して居るのは事を物語るものと云へよう

◇白三七の打込みは黒の變化を誘ふ一着で、白は圖先の一着をもつて二三に下した、これは勿論黒陣高かノ二のヘタリひ、白三二、三四とカヘイで幸便に下邊を堅めたこの邊の白の打方には疑ふべきものがある、先づ白の意中を行く點があるも、これ三五とカケツグに非り、白は依然として先手を保持して居るのは事を物語るものと云へよう

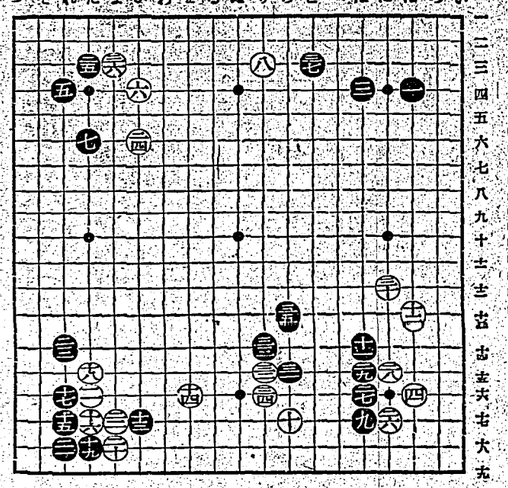

（參考圖(1)）

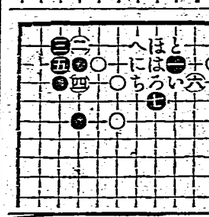

×圖で黒三七のツメに跳ぶるこのノ三七の打込みは如何なる效力を有するか、この變化を少し調べて見よう

參考圖(2)は黒一に次いで白二とこのワタリを狙ふ、白四とハネてそれを跳ぬば、黒五とトビ出し以下七迄の如くなる、この中黒五で六にオサヘるのは、白ろ黒は白五と打たれて困るからいけない

（參考圖(2)）

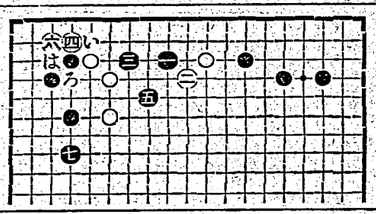

海外ニュース

戰線の選手も庭球試合出場

【パリ發同盟】フランス庭球協會では目下、國内中である多數の國際選手の國際招聘を計畫中であるが、今度は相當實力級選手の國際招聘を計畫中である

臺南の招聘卓球

廿九日醫院ホール

【臺南發】今、關西學生庭球選手の來臺に先立ち臺北市内の庭球界では二十九日午後一時より臺南醫院庭球ホールにて臺北の選手が出場して歡迎試合を行ふ

關西學生野球リーグ戰日程

關西學生野球聯盟秋季リーグ戰は左の日程により關西、神戸市民グラウンドにおいて施行される

（四月十二日）大阪大一大分醫、關西學院一神戸商業（四月十三日）大阪大一大分醫、關西學院一神戸商業（四月十八日）大阪大一神戸商大、關西學院一神戸商業（四月十九日）大阪大一大分醫、關西學院一神戸商業（四月二十日）關西學院一神戸商大、大阪大一大分醫（以上神戸市民）（四月廿九日）關西學院一神戸商業（四月廿日）關西學院一神戸商大、大阪大一大分醫（以上神戸市民）（五月一日）大阪大一大分醫、關西學院一神戸商業（五月二日）關西學院一神戸商大、大阪大一大分醫（以上神戸市民）（五月三日）關西學院一神戸商業（五月四日）關西學院一神戸商大、大阪大一大分醫（以上神戸市民）（五月五日）關西學院一神戸商業（五月六日）關西學院一神戸商大、大阪大一大分醫（以上神戸市民）（五月七日）關西學院一神戸商業（五月八日）關西學院一神戸商大、大阪大一大分醫（以上神戸市民）（五月十二日）關西學院一神戸商業（五月十三日）關西學院一神戸商大、大阪大一大分醫（以上神戸市民）（五月十四日）關西學院一神戸商業（五月十五日）關西學院一神戸商大、大阪大一大分醫（以上神戸市民）

蹴球選手

強化合宿

蹴球日本の覇權を握る代表選手ならびに候補者の合同招集合宿は東京本郷の蹴球部に開かれた

先づ早朝昨年の神宮大會の覇者關西の成蹊倶樂部選手より下五名が一番乘り、次いで今度はじめて蹴球部チームより選抜された野間、長橋（松山高校）西川（四高）の三選手が續き集合時間午後三時までには不參加のもの、那合により總勢の選手を除いた二十三選手が集結

竹腰參謀長による合宿方針の說明、注意などがあり、二十四日より關東地方に入つた大雪遭遇に遇つた大阪合宿の日程は起床午前六時半、八時に朝食、晝、晩練習を行ひ就寢は午後十時から六時まで夜は相撲實況蹴球である

多數の國際蹴球選手の國際招聘計畫中である

臺日漢詩壇

選者　魏清德

歲寒貽悔　五十風塵洲
猶歲今夜終。新年明旦始。孤坐我何言。惟感光陰駛。浴拓氣益壯。老健物自警。豈々群動中。多事名與利。物但以日競。統御良有以。深愧兒孫愚。區々限宮里。暗面古無由。恩愛悔何已。

官風鳴謙卦々。燈窓爆火機。髣髴赤兎。功名已矣機。駒光拾我往。施設尚未畸。老來忘築庵。守後掩柴扉。岡南空有志。振袂宗雄飛。

懷戰士
世態何紛々。動搖不靜止。我安陋巷居。歲晩懷戰士。鎭南尚苦魂。華北麥無地。息師衝霄慰。爭先樂歸死。拉朽與摧堅。逐北漠北里。大敵與亞衆。建設從茲始。統當息甲兵。六合同顯岳。

親猶村老裝兒新居落成　鄭炳燻
若年負笈離郷份。力學嘗嘗樹春秋。樓臺新構村同建。家從竹邑別支分。三居而愛屯山外。數畝猶堪淡水滸。莫獨閉門堪慰親。

續快男子 (17)

大島伯鶴口演
今村恒美聲

鰐鮫のお倉

寺山和夫は目を丸くいた。

「親にすると隠く凄がることはどんなことだね」

「それは、あいつはなのっせに、宵中一面恐ろしい鰐鮫の文句をしてゐるんだ。それがたに人呼んで鰐鮫のお倉と綽名をしてゐる、大へんな女なんだぜ、イヤ決して驚でもない、出たらめでもない、ぼくは本當の事をいふのだ」

「聞いたなア、してそのお倉が何だつて僕の處へなんて、押させて來て、百円もの大金を强いて行き自分の屋敷へ呼び上せるのだらう な」

「それが先方の計略で、深い企みがあるといふのは、君の年が若くて單いては都合の悪い點があり、君を呼び上せて卽をとらう と思ふんだが、君がそれと氣づいて警戒するといけないから、そこであの美人を賂つたんだ、あの女にニコリ笑はれた時には君もいやな心持はしなかつたら」

「ナーニ、僕は何んとも思はん」

「うそをつけえ、君だつて木の端でも無ければ石のかげらでもあるまい、君だつて血の通つた男だ、あの女にニコリ笑はれた時には君もいやな心持はしなかつたら」

「ナーニ、僕は何んとも思はん」

「うそをつけえ、君だつて木の端

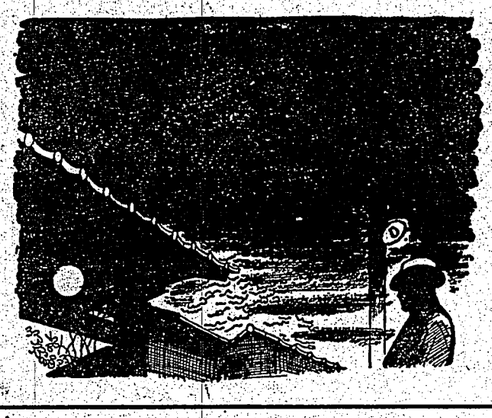

心得はあるだらう、幾ら遠慮なく金を配つても、僕を見損はからつて引上げて來い、イヤ方便は僕が飛込んでゐるから、心配はらんぞ」

と緒方幸一が、力づよく受合つてくれました。寺山和夫も安心して「何しろ久し振だから」

と俗のいい寺山と緒方が、鰐鮫を共にゆつくりとしたためましたが、食事も濟んで緒方は歸りました。寺山和夫も座敷を出て身支度をいたし、九時半坂の我家を出で車を飛ばして藍河台の第木四二十五番地に、かの鰐鮫美吉を訪ねましたのが、その夜の、かれこれ八時といふ頃、見ると藍龍に提燈の行き違いた小意氣な二階へで、藍龍な生活をしてゐる者の住居であることは、一目で知れます。ここが藍龍だなと思ふと寺山和夫、思はず武者ぶるひが出ましたが、いよ〳〵勇氣を發奮して肩

德富蘇峰先生著 滿洲建國讀本

國民必讀の大文字
必ず一戸一本を求めよ

陸軍省拓務省推薦

定價一圓二十錢（送料十錢）
發行所　日本電報通信社
發賣所　明治圖書株式會社

マッチの代用！

電力料一錢で三百回點火できる
火災防止には絶對安全
新發賣品は大改良を加へて
トラモ使ひ心地が良い

代理店　利發電氣商會
電話二三六六番
大阪・コクホー電器製作所

ポーホクコ
特許
電氣マッチ
最新型
危險を一切ゼロにあらず

商工省主催工作機械振興展覽會出品中

ネヂ切・フライス盤

製品全部大阪府工業奬勵館
精度第一種證明書添付

山喜精機製作所
大阪市旭區森小路町三丁目　電話堀川4674

代理店　株式會社八木商店代理部
大阪市東區南久太郎町二丁目　電話船場315—623

株式會社八木商店東京支店
東京市日本橋區小網町一丁目
電話通2525・4815

劑法療學化正純 ニオレポ 錠

NISSEN

日染

淋菌性、大腸菌性
尿路疾患に

一、ポレオンは一回のズルホンアミド基を結合させた最も進歩した高級複雜なる構成である故病菌に對する作用が强力で治癒部が高く且つ速効的である。

二、即作用一化學療法劑の最大の缺點は往々にして副作用があるからですがポレオン一日一錠は稍微の副作用も認められない事實が多數醫家の臨床的實驗に依り實證されて居ります。

淋疾に使用すれば
—急慢性を論ぜず—

ポレオンは淋疾に對する化學療法劑として從來の治療法は劃期的革新を見たのであります。從來の色素類、油劑等の內服劑は補助治療的のもので局所療法を必須としましたが、ポレオンは內服單獨にて從來の局所療法を併用したる以上の效果を擧げ、從來その治癒に長日月を要した急性淋疾は多くは一週間乃至十日間內外にて速效的に治癒せしめ慢性淋疾に於ても二週間乃至三週間にて殆んど全治せしめ得るのであります。

化膿性疾患に

從來の藥劑では化膿性の疾患を內服で治すなどは全く夢の樣な話でしたがポレオンは內服單獨にて從來の局所療法を併用したる以上の效果を擧げ、從來その治癒に長日月を要した急性淋疾は多くは一週間乃至十日間內外にて速效的に治癒せしめ慢性淋疾に於ても二週間乃至三週間にて殆んど全治せしめ得るのであります。

ポレオンは淋疾に對する化學療法劑として從來の治療法は劃期的革新を見たのであります。從來の色素類、油劑等の內服劑は補助治療的のもので局所療法を必須としましたが、ポレオンは內服單獨にて從來の局所療法を併用したる以上の效果を擧げ、從來その治癒に長日月を要した急性淋疾は多くは一週間乃至十日間內外にて速效的に治癒せしめ慢性淋疾に於ても二週間乃至三週間にて殆んど全治せしめ得るのであります。

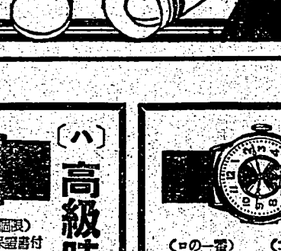

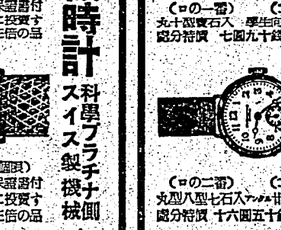

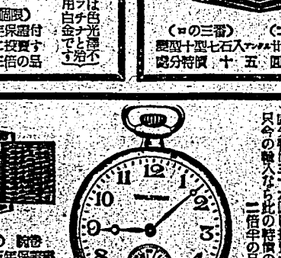

東洋時計合資會社

東京市杉並區荻窪一丁目大通五四

代金引換にて御註文又は「カタログ」御取寄の御申込になれば直ぐより早速豆本品を御地の局へ發送の通知が來りますから代金を局へ拂ひ込まれて直ぐ豆本品をお受取りになる方法です

藥劍ガラス時計
大型　二圓五十錢（送料分）

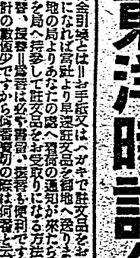

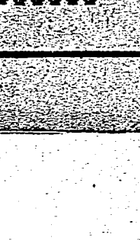

實用時計

クローム側
スイス製機械

〔イ〕

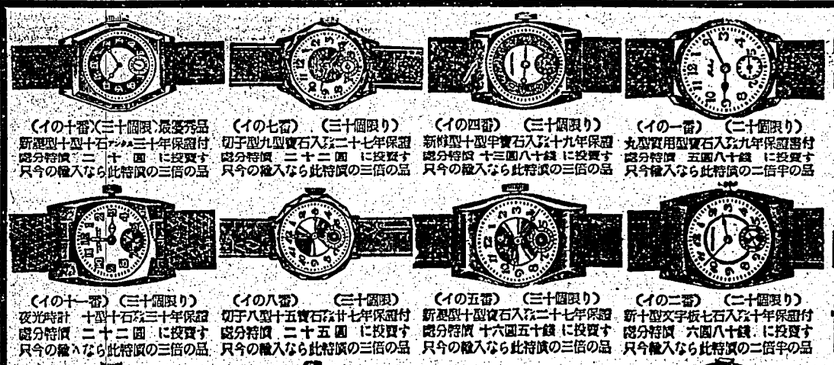

（イの一番）（二十個限り）丸型實用型實石八ツ九年保證書付　處分特價　五圓八十錢　に投資す　只今輸入なら此特價の二倍半の品

（イの二番）（二十個限り）新十型文字板七石入ツ十年保證付　處分特價　六圓八十錢　に投資す　只今輸入なら此特價の二倍半の品

（イの三番）（七十個限り）新十型文字板七石入ツ十二年保證書　處分特價　八圓八十錢　に投資す　只今輸入なら此特價の二倍半の品

（イの四番）（三十個限り）新樣型十型半實石入ツ十九年保證　處分特價　十三圓八十錢　に投資す　只今の輸入なら此特價の三倍の品

（イの五番）（三十個限り）新基型十四實石入ツ二十七年保證　處分特價　十六圓五十錢　に投資す　只今の輸入なら此特價の三倍の品

（イの六番）白金代用側（書留限）強小五型婦人用十五石廿七年保證　處分特價　三十八圓　に投資す　只今の輸入なら此特價の三倍の品

（イの七番）（三十個限り）切手型九型實石入ツ二十七年保證　處分特價　二十二圓　に投資す　只今の輸入なら此特價の三倍の品

（イの八番）（三十個限）切手八型十五實石入ツ廿七年保證付　處分特價　二十五圓　に投資す　只今の輸入なら此特價の三倍の品

（イの九番）（廿個限）高級モリス九型十五石入ツ五十三年保證書　處分特價　三十五圓　に投資す　只今の輸入なら此特價の三倍の品

（イの十番）（三十個限）優秀品新選型十型十石入ツ三十年保證付　處分特價　二十圓　に投資す　只今の輸入なら此特價の三倍の品

（イの十一番）（三十個限り）夜光時計　十型十石入ツ十年保證　處分特價　二十二圓　に投資す　只今の輸入なら此特價の三倍の品

（イの十二番）（三十個限り）夜光時計十型十五石入ツ四十年保證　處分特價　三十圓　に投資す　只今の輸入なら此特價の三倍の品

〔ロ〕

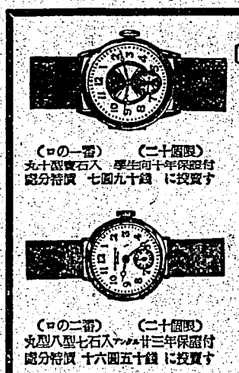

（ロの一番）（二十個限）丸十型實石八　學生向十年保證付　處分特價　七圓九十錢　に投資す

（ロの二番）（二十個限）丸型八型七石入ツ廿三年保證付　處分特價　十六圓五十錢　に投資す

（ロの三番）（二十個限）腰型十型七石入ツ廿三年保證付　處分特價　十五圓　に投資す

實用時計

クローム側
國產最優秀機械

〔ハ〕

高級時計

科學プラチナ側
スイス製機械

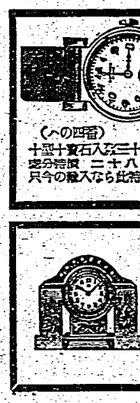

（ハの四番）（二十個限）十型十實石入ツ二十五年保證書付　處分特價　二十八圓　に投資す　只今の輸入なら此特價の三倍の品

（ハの一番）（三十個限）十型十實石八ツ廿三年保證書付　處分特價　二十三圓　に投資す　只今の輸入なら此特價の三倍の品

（ハの二番）（三十個限）十型十五石入ツ廿七年保證書付　處分特價　二十八圓　に投資す　只今の輸入なら此特價の三倍の品

（ハの三番）（二十個限）十型十五實石入ツ四十年保證付　處分特價　三十圓　に投資す　只今の輸入なら此特價の三倍の品

〔ニ〕

高級時計

科學プラチナ側
スイス製機械

小型男女兼用　八型

（ニの一番）（三十個限り）丸八型十五實石入ツ廿七年保證付　處分特價　二十八圓　に投資す　只今の輸入なら此特價の三倍の品

（ニの二番）（三十個限り）八型東型十五實石入ツ廿七年保證付　處分特價　二十九圓　に投資す　只今の輸入なら此特價の三倍の品

（ニの三番）（三十個限り）八型長角型十五實石入ツ廿二年保證　處分特價　三十三圓　に投資す　只今の輸入なら此特價の三倍の品

（ニの四番）（三十個限り）丸八型十五實石入ツ廿五年保證付　處分特價　三十二圓　に投資す　只今の輸入なら此特價の三倍の品

〔ト〕

各國高級懷中時計

クローム側

（トの一）（二十個限）クローム側十二サイズ懷中時計　米國最高級ウオルサム七石入四十七年保證書付　處分特價　三十九圓　に投資す　只今の輸入なら此特價の二倍半の品

（トの二）（二十個限）クローム側十二サイズ懷中時計　米國最高級ウオルサム七石入四十七年保證書付　處分特價　三十九圓　に投資す　只今の輸入なら此特價の二倍半の品

（トの三）（二十個限）クローム側十二サイズ懷中時計　米國最高級ウオルサム十五石入六十八年保證書付　處分特價　五十九圓　に投資す　只今の輸入なら此特價の二倍半の品

（トの四）（二十個限）十六型懷中時計銀側ガラス蓋付　實石入二十一年保證付　處分特價　十二圓　に投資す　只今の輸入なら此特價の二倍半の品

（トの五）（二十個限）懷中時計　ウオルサム光型七石入卅五年保證書　處分特價　三十三圓　に投資す　只今の輸入なら此特價の二倍半の品

（トの六）（二十個限）懷中時計　ウオルサム型十五石入六十八年保證書付　處分特價　五十九圓　に投資す　只今の輸入なら此特價の二倍半の品

（トの七）（二十個限）懷中時計　ウオルサム型十五石入六十八年保證書付　處分特價　五十九圓　に投資す　只今の輸入なら此特價の二倍半の品

（トの八）（二十個限）懷中時計　ウオルサム型十五石入六十八年保證書付　處分特價　五十九圓　に投資す　只今の輸入なら此特價の二倍半の品